

<資料>

現地調査記録票

## 平成29年度湧水地保全に係る調査

調査日時	平成29年9月25日(月) 13:30 ~ 13:50			
天気	前日	☉晴れ・くもり・雨・[ ]		地点番号 1
	当日	☉晴れ・くもり・雨・[ ]		
調査者	埼玉県水環境課	2名	埼玉県環境科学国際センター	名称 高済寺下の清水
	市町職員の同行	有	☐無 [ ]	
所在地	東松山市高坂 ☉公有地・民有地(民家・会社・寺社・山林・その他)・不明			
緯度経度	[N 36° 00' 22.2" ] [E 139° 24' 11.9" ]			
周辺の状況	地質	不明		
	地形	河岸段丘		
	植生など	セキショウ、メダカ、ヤゴ		
	その他	水路・川への流入、池・湿地など、保全の状況、ゴミの散乱状況など 七清水せせらぎ緑道として整備されている。 湧出後、都幾川に流入すると考えられる。		
利用状況	農業用水・池・雑用水・飲用水・☉その他 [ 水路 ] ・利用なし・不明			
湧水量	目視	多い・少ない・しみ出す程度・湧出見られず・☉不明		
	測定	測定場所	[ コンクリートブロック ]	湧水量 [ 26.4 ] ㍓/分
		測定方法 容器計量・☉流量換算		
採水	☉可・否	採水場所 [ 小川上流 ]		
水質測定	気温	28.9	臭気	無臭
	水温	18.5	pH	6.7
	透視度	> 100cm	EC	34.0mS/m
	色	無色透明	ORP	257mV
溶存酸素 (DO) 7.1 mg/L				
位置図写真等	<p>周辺の状況、湧出地点が分かる写真・住宅地図等(方位を記入)</p> <p>高坂七清水の一つ。周辺は住宅街となっている。高坂駅から徒歩12分程度。</p>  <p>地理院地図 (<a href="https://maps.gsi.go.jp/#18/36.006099/139.403195">https://maps.gsi.go.jp/#18/36.006099/139.403195</a>) に凡例を追加</p>			

# No.1 高済寺下の清水（東松山市高坂）



案内板右の階段を降りていく



階段を降りていくと小川が見える



湧出は確認できなかったが、写真左側の斜面から湧出していると考えられる



小川の最も上流の地点で採水を行った



コンクリートブロックのある地点で水量の測定を行った

平成 29 年度 湧水地保全に係る調査

調査日時	平成 29 年 9 月 25 日 (月) 14:05 ~ 14:30			
天気	前日	☉晴れ・くもり・雨・[ ]		地点番号 2
	当日	☉晴れ・くもり・雨・[ ]		
調査者	埼玉県水環境課	2 名	埼玉県環境科学国際センター	名称 東光院下の清水
	市町職員の同行	有 ☉無 [ ]		
所在地	東松山市高坂 ☉公有地・民有地 (民家・会社・寺社・山林・その他)・不明			
緯度経度	[ N 36° 00' 14.9" ] [ E 139° 24' 13.0" ]			
周辺の状況	地質	不明		
	地形	河岸段丘		
	植生など	セキショウ		
	その他	水路・川への流入、池・湿地など、保全の状況、ゴミの散乱状況など 七清水せせらぎ緑道として整備されている。 ガードレール下から湧出しており、人目につきにくい。 湧出後、都幾川に流入すると考えられる。		
利用状況	農業用水・池・雑用水・飲用水・☉その他 [ 水路 ]・利用なし・不明			
湧水量	目視	多い・少ない・しみ出す程度・湧出見られず ☉不明		
	測定	測定場所	[ 配管出口 ] 湧水量 [ 13.5 ] ㍓/分	
		測定方法	容器計量・☉流量換算	
採水	☉可・否	採水場所 [ ため池 ]		
水質測定	気温	27.5	臭気	無臭
	水温	20.1	pH	6.8
	透視度	> 100cm	EC	29.6mS/m
	色	無色透明	ORP	217mV
	溶存酸素 (DO) 7.3 mg/L			
位置図写真等	<p>周辺の状況、湧出地点が分かる写真・住宅地図等 (方位を記入)</p> <p>高坂七清水の一つ。 高済寺下の清水から 300m の場所に位置する。 高坂駅から徒歩 8 分程度。</p>  <p style="text-align: right;"> <span style="color: blue;">←</span> 流向  <span style="color: blue;">●</span> 湧出点  <span style="color: red;">●</span> 採水点  <span style="color: orange;">●</span> 流観点         </p> <p style="text-align: center;">地理院地図 (<a href="http://maps.gsi.go.jp/#18/36.003621/139.403876">http://maps.gsi.go.jp/#18/36.003621/139.403876</a>) に凡例を追加</p>			

## No.2 東光院下の清水（東松山市高坂）



写真右奥にあるガードレール下から湧出している



案内板の横にある階段を登り、右に進む



湧出は確認できなかったが、斜面となっている部分から湧出していると考えられる



排水口を流れた後は、小川となり下流へ流れる



湧出した後のため池で採水を行った



排水口から流れ出た後で水量の測定を行った

## 平成29年度湧水地保全に係る調査

調査日時	平成29年9月25日(月) 14:40 ~ 14:45			
天気	前日	<input checked="" type="radio"/> 晴れ・ <input type="radio"/> 曇り・ <input type="radio"/> 雨・[ ]		地点番号 3
	当日	<input checked="" type="radio"/> 晴れ・ <input type="radio"/> 曇り・ <input type="radio"/> 雨・[ ]		
調査者	埼玉県水環境課 2名 埼玉県環境科学国際センター 2名 市町職員の同行 有 <input checked="" type="radio"/> 無[ ]			名称 観音下の清水
所在地	東松山市高坂 公有地・民有地(民家・会社・寺社・ <input checked="" type="radio"/> 山林・その他)・不明			
緯度経度	[N 36° 00' 2.2" ][E 139° 24' 55.5" ]			
周辺の状況	地質	不明		
	地形	河岸段丘		
	植生など	なし		
	その他	水路・川への流入、池・湿地など、保全の状況、ゴミの散乱状況など 湧出量は非常に少なく、溜まり水となっている。 降雨時など水量が多くなると水路から排出され、都幾川に流入すると考えられる。		
利用状況	農業用水・池・雑用水・飲用水・その他[ ]・ <input checked="" type="radio"/> 利用なし・不明			
湧水量	目視	多い・少ない・しみ出す程度・湧出見られず <input checked="" type="radio"/> 不明		
	測定	測定場所	[ 測定不可 ] 湧水量[ ]%/分	
		測定方法	容器計量・流量換算 <input checked="" type="radio"/> 不可能	
採水	可・ <input checked="" type="radio"/> 否 採水場所[ 採水不可 ]			
水質測定	気温	29.2	臭気	無臭
	水温		pH	
	透視度		EC	mS/m
	色	無色透明	ORP	mV
位置図写真等	周辺の状況、湧出地点が分かる写真・住宅地図等(方位を記入)			
	<p>高坂七清水の一つ。 東光院下の清水から1.4kmの場所に位置する。 入口には、看板などはなく、非常に分かりにくい。民家の脇の小道から、10m程入ったところから湧出している。高坂駅から歩いて25分程度。</p>			
地理院地図 ( <a href="https://maps.gsi.go.jp/#18/36.000748/139.415667">https://maps.gsi.go.jp/#18/36.000748/139.415667</a> ) に凡例を追加				

### No.3 観音下の清水（東松山市高坂）



世明寿寺に至る坂を昇る途中に入口がある



民家の脇の小道が入口となっている



小道を進む



湧出は確認できなかったが、斜面下から湧出していると考えられる



溜まり水の量が多くなると水路から排出される

### 平成29年度 湧水地保全に係る調査

調査日時	平成29年9月25日 (月) 14:50 ~ 15:00			
天気	前日	<input checked="" type="radio"/> 晴れ · <input type="radio"/> くもり · <input type="radio"/> 雨 · [ ]		地点番号 4
	当日	<input checked="" type="radio"/> 晴れ · <input type="radio"/> くもり · <input type="radio"/> 雨 · [ ]		
調査者	埼玉県水環境課 2名 埼玉県環境科学国際センター 2名		名称 大下の清水	
	市町職員の同行 有 <input checked="" type="radio"/> [ ]			
所在地	東松山市高坂 公有地 · 民有地 ( <input checked="" type="radio"/> 民家) 会社 · 寺社 · 山林 · その他) · 不明			
緯度経度	[ N 35° 59' 54.7" ] [ E 139° 24' 54.5" ]			
周辺の状況	地質	不明		
	地形	河岸段丘		
	植生など	コケ		
	その他	水路・川への流入、池・湿地など、保全の状況、ゴミの散乱状況など 民家の敷地から湧出しており、池として利用している。 周りを岩で囲んでいるため、湧水を汲むことはできない。 湧出後、都幾川に流入すると考えられる。		
利用状況	農業用水 · 池 · 雑用水 · 飲用水 · <input checked="" type="radio"/> その他 [ 池 ] · 利用なし · 不明			
湧水量	目視	多い · 少ない · しみ出す程度 · 湧出見られず <input checked="" type="radio"/> 不明		
	測定	測定場所	[ 測定不可 ] 湧水量 [ ] ㎥/分	
		測定方法	容器計量 · 流量換算 <input checked="" type="radio"/> 不可能	
採水	可 <input checked="" type="radio"/> 否 [ ] 採水場所 [ 採水不可 ]			
水質測定	気温	27.5	臭気	無臭
	水温		pH	溶存酸素 (DO)
	透視度		EC	
	色	無色透明	ORP	mV
位置図写真等	<p>周辺の状況、湧出地点が分かる写真・住宅地図等(方位を記入)</p> <p>高坂七清水の一つ。 観音下の清水から260mの場所に位置する。高坂駅から26分程度。</p>  <p>地理院地図 (<a href="https://maps.gsi.go.jp/#18/35.998700/139.415141">https://maps.gsi.go.jp/#18/35.998700/139.415141</a>) に凡例を追加</p>			



## No.4 大下の清水（東松山市高坂）



写真右側の岩の下から湧出していると考えられる



長さ 4 m 程の池を流れた後、排水口へと流れる



道路側溝へと流れる



道路下を流れる



水路へと流れる

## 平成29年度湧水地保全に係る調査

調査日時	平成29年9月25日(月) 15:05 ~ 15:20				
天気	前日	☉晴れ・くもり・雨・[ ]		地点番号 5	
	当日	☉晴れ・くもり・雨・[ ]			
調査者	埼玉県水環境課 2名 埼玉県環境科学国際センター 2名 市町職員の同行 有 ☉無 [ ]			名称 中形の清水	
所在地	東松山市高坂 公有地・民有地 ☉民家・会社・寺社・山林・その他)・不明				
緯度経度	[N 35° 59' 53.9" ][E 139° 24' 50.7" ]				
周辺の状況	地質	不明			
	地形	河岸段丘			
	植生など	コケ、鯉、金魚			
	その他	水路・川への流入、池・湿地など、保全の状況、ゴミの散乱状況など かつては洗い場として利用されていたが、現在は池として利用している。 湧出後、都幾川に流入すると考えられる。			
利用状況	農業用水・池・雑用水・飲用水・☉その他[ 池 ]・利用なし・不明				
湧水量	目視	☉多い・少ない・しみ出す程度・湧出見られず・不明			
	測定	測定場所	[ 水路 ] 湧水量 [ 84.6 ] ㍓/分		
		測定方法	容器計量・☉流量換算		
採水	可・☉否 採水場所 [ 採水不可 ]				
水質測定	気温	27.6	臭気	無臭	
	水温		pH	溶存酸素 (DO) mg/L	
	透視度		EC		mS/m
	色	無色透明	ORP		mV
位置図写真等	<p>周辺の状況、湧出地点が分かる写真・住宅地図等(方位を記入)</p> <p>高坂七清水の一つ。大下の清水から、120mの場所に位置する。高坂駅から徒歩26分程度。</p>  <p>地理院地図 (<a href="https://maps.gsi.go.jp/#18/35.998149/139.413221">https://maps.gsi.go.jp/#18/35.998149/139.413221</a>) に凡例を追記</p>				

## No.5 中形の清水（東松山市高坂）



三段あるコンクリートの溜桝を流れる



コンクリート壁の下から湧出している



湧出地点から道路側溝へと流れる途中の  
地点で水量の測定を行った



道路側溝へと流れる



湿地帯へと流れ出る

## 平成29年度湧水地保全に係る調査

調査日時	平成29年9月25日(月) 15:25 ~ 15:40			
天気	前日	<input checked="" type="radio"/> 晴れ・ <input type="radio"/> 曇り・ <input type="radio"/> 雨・[ ]		地点番号 6
	当日	<input checked="" type="radio"/> 晴れ・ <input type="radio"/> 曇り・ <input type="radio"/> 雨・[ ]		
調査者	埼玉県水環境課 2名 埼玉県環境科学国際センター 2名 市町職員の同行 有 <input checked="" type="radio"/> 無 [ ]			名称 青蓮寺の清水
所在地	東松山市高坂 公有地・民有地(民家・会社 <input checked="" type="radio"/> 寺社・山林・その他)・不明			
緯度経度	[N 35' 59' 52.4" ][E 139' 24' 40.9" ]			
周辺の状況	地質	不明		
	地形	河岸段丘		
	植生など	コケ、鯉、金魚、ナマズ		
	その他	水路・川への流入、池・湿地など、保全の状況、ゴミの散乱状況など かつては洗い場として利用されていたが、現在は、池として利用されている。湧出後、都幾川に流入すると考えられる。		
利用状況	農業用水・池・雑用水・飲用水・ <input checked="" type="radio"/> その他[ 池 ]・利用なし・不明			
湧水量	目視	多い・ <input checked="" type="radio"/> 少ない しみ出す程度・湧出見られず・不明		
	測定	測定場所	[ 三段目の溜桝出口 ] 湧水量 [ 18.6 ] ㎥/分	
		測定方法 <input checked="" type="radio"/> 容器計量・流量換算		
採水	可・ <input checked="" type="radio"/> 否 採水場所 [ 採水不可 ]			
水質測定	気温	27.2	臭気	無臭
	水温		pH	溶存酸素 (DO)
	透視度		EC	
	色	無色透明	ORP	mV
位置図写真等	<p>周辺の状況、湧出地点が分かる写真・住宅地図等(方位を記入)</p> <p>高坂七清水の一つ。中形の清水から260mの場所に位置する。高坂駅から徒歩23分程度。</p>  <p>地理院地図 (<a href="https://maps.gsi.go.jp/#18/35.998092/139.411327">https://maps.gsi.go.jp/#18/35.998092/139.411327</a>) に凡例を追加</p>			

## No.6 青蓮寺の清水（東松山市高坂）



青蓮寺の下から湧出している



三段あるコンクリートの溜桝を流れる



コンクリート壁の下から湧出している



3段目の溜桝から流れ落ちるところで水量の測定を行った



道路側溝へと流れる



湿地帯へと流れ出る

## 平成29年度湧水地保全に係る調査

調査日時	平成29年9月25日(月) 15:45 ~ 16:00			
天気	前日	☉晴れ・くもり・雨・[ ]		地点番号 7
	当日	☉晴れ・くもり・雨・[ ]		
調査者	埼玉県水環境課 2名 埼玉県環境科学国際センター 2名 市町職員の同行 有・☉無 [ ]			名称 宮鼻の清水
所在地	東松山市高坂 公有地・民有地(☉民家)・会社・寺社・山林・その他)・不明			
緯度経度	[N 35° 59' 50.2" ] [E 139° 24' 36.1" ]			
周辺の状況	地質	不明		
	地形	河岸段丘		
	植生など	なし		
	その他	水路・川への流入、池・湿地など、保全の状況、ゴミの散乱状況など かつては洗い場として利用されていたが、現在は、池として利用されている。高坂七清水の中で最も水量が豊富。湧出後、都幾川に流入すると考えられる。		
利用状況	農業用水・池・雑用水・飲用水・その他[ ]・☉利用なし・不明			
湧水量	目視	☉多い 少ない・しみ出す程度・湧出見られず・不明		
	測定	測定場所	[ 三段目の溜桝出口 ] 湧水量 [ 306 ] ㍓/分 測定方法 ☉容器計量・流量換算	
採水	☉可・否	採水場所 [ 一段目の溜桝出口 ]		
水質測定	気温	26.6	臭気	無臭
	水温	18.3	pH	6.6
	透視度	>100cm	EC	30.4mS/m
	色	無色透明	ORP	231mV
位置図写真等	周辺の状況、湧出地点が分かる写真・住宅地図等(方位を記入) 高坂七清水の一つ。青蓮寺から150mの場所に位置する。高坂駅から徒歩21分程度。			
				
地理院地図 ( <a href="https://maps.gsi.go.jp/#18/35.997606/139.409992">https://maps.gsi.go.jp/#18/35.997606/139.409992</a> ) に凡例を追加				

# No.7 宮鼻の清水（東松山市高坂）



三段あるコンクリートの溜桝を流れる



奥の斜面から湧出している



道路下を流れる



水路へと流れ出る



1段目の溜桝の中央付近で採水を行った



3段目の溜桝から流れ落ちるところで水量の測定を行った

### 平成29年度湧水地保全に係る調査

調査日時	平成29年9月25日 (月) 9:55 ~ 10:35			
天気	前日	☉晴れ・くもり・雨・[ ]		地点番号 8
	当日	☉晴れ・くもり・雨・[ ]		
調査者	埼玉県水環境課 2名 埼玉県環境科学国際センター 2名		名称 日照水	
	市町職員の同行 有・☉無 [ ]			
所在地	越生町黒山 公有地・民有地(民家・会社・寺社・☉山林)その他・不明			
緯度経度	[N 35' 56' 45.4" ][E 139' 14' 11.6" ]			
周辺の状況	地質	不明		
	地形	山地		
	植生など	コケ		
	その他	水路・川への流入、池・湿地など、保全の状況、ゴミの散乱状況など 岩肌に塩ビパイプが埋め込まれており、そこから道路脇までホースで引水し、水を汲めるようになっている。湧出源である岩肌は、道路脇から200m程登ったところにある。湧出後、越辺川に流入すると考えられる。		
利用状況	農業用水・池・☉雑用水・☉飲用水・その他[ ]・利用なし・不明			
湧水量	目視	☉多い・少ない・しみ出す程度・湧出見られず・不明		
	測定	測定場所[ ホース ]	湧水量[ 22.2 ]	ℓ/分
	測定方法	☉容器計量・流量換算		
採水	☉可・否	採水場所[ ホース ]		
水質測定	気温	15.2	臭気	無臭
	水温	14.5	pH	7.9
	透視度	>100cm	EC	14.0 mS/m
	色	無色透明	ORP	227 mV
	溶存酸素 (DO) 9.9 mg/L			
位置図写真等	<p>周辺の状況、湧出地点が分かる写真・住宅地図等(方位を記入)</p> <p>日照水がある場所までの道路は狭く、注意が必要である。湧出地点からさらに上ると、花立松峠にたどり着く。</p>  <p>至花立松峠</p> <p>地理院地図 (<a href="https://maps.gsi.go.jp/#18/35.946268/139.236560">https://maps.gsi.go.jp/#18/35.946268/139.236560</a>) に凡例を追加</p>			



## No. 8 日照水（越生町黒山）



カーブを曲がったところに水汲み場がある



湧出地点から道路脇までホースで引水している



約 200m の坂を登ると湧出地点に至る  
坂は滑りやすいので注意する必要がある

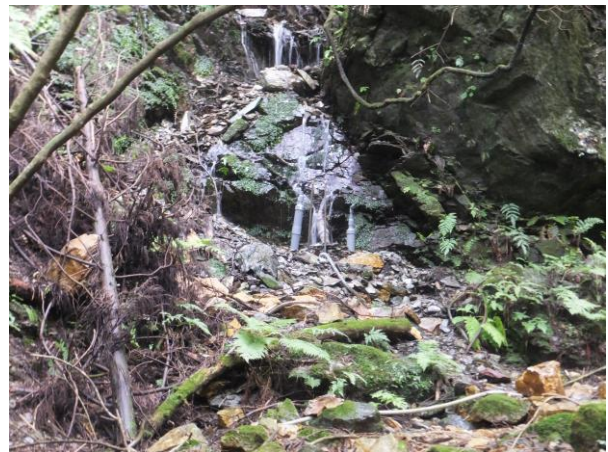

湧出地点（遠景）



湧出地点（近景）  
塩ビ管が岩肌に埋め込まれている



ホース出口から採水及び水量の測定を行った

## 平成29年度湧水地保全に係る調査

調査日時	平成29年9月25日(月) 10:55 ~ 11:20			
天気	前日	<input checked="" type="radio"/> 晴れ・ <input type="radio"/> 曇り・ <input type="radio"/> 雨・[ ]		地点番号 9
	当日	<input checked="" type="radio"/> 晴れ・ <input type="radio"/> 曇り・ <input type="radio"/> 雨・[ ]		
調査者	埼玉県水環境課 2名 埼玉県環境科学国際センター 2名 市町職員の同行 有 <input checked="" type="radio"/> 無[ ]		名称 龍穩寺の湧水	
所在地	越生町龍ヶ谷452 公有地・民有地(民家・会社・ <input checked="" type="radio"/> 寺社・山林・その他)・不明			
緯度経度	[N 35° 57' 15" ][E 139° 14' 40.6" ]			
周辺の状況	地質	不明		
	地形	山地		
	植生など	なし		
	その他	水路・川への流入、池・湿地など、保全の状況、ゴミの散乱状況など 湧水は龍穩寺にあるお墓の隣から湧き出ており、お墓の水に使われている。 地元の方の話によると、降雨がなくても溜まっていることから、わずかながらに湧出していると考えられる。		
利用状況	農業用水・池・ <input checked="" type="radio"/> 雑用水・ <input type="radio"/> 飲用水・その他[ ]・利用なし・不明			
湧水量	目視	多い・少ない・しみ出す程度・湧出見られず・ <input checked="" type="radio"/> 不明		
	測定	測定場所[ 測定不可 ] 湧水量[ ]%/分		
		測定方法 容器計量・流量換算		
採水	可 <input checked="" type="radio"/> 否 採水場所[ 採水不可 ]			
水質測定	気温	24.3	臭気	無臭
	水温		pH	
	透視度		EC	mS/m
	色	無色透明	ORP	mV
位置図写真等	周辺の状況、湧出地点が分かる写真・住宅地図等(方位を記入)			
	<p>龍穩寺境内から湧出している。龍穩寺は曹洞宗関東三大寺の1つであり、梅や桜、あじさい、ヒガンバナ等、季節ごとに色とりどりの花が見られる。太田道灌之墓があることでも有名。</p>			
地理院地図( <a href="https://maps.gsi.go.jp/#18/35.954550/139.244982">https://maps.gsi.go.jp/#18/35.954550/139.244982</a> )に凡例を追加				

# No.9 龍穩寺の湧水（越生町龍ヶ谷 452）



龍穩寺境内に湧水はある



太田道灌乃墓へ続く階段を登る



太田道灌之墓を通り過ぎる



湧出地点は、岩で囲まれており、そこに湧水が溜まっている



湧出地点は確認できなかったが、岩の間や地面から湧出していると考えられる

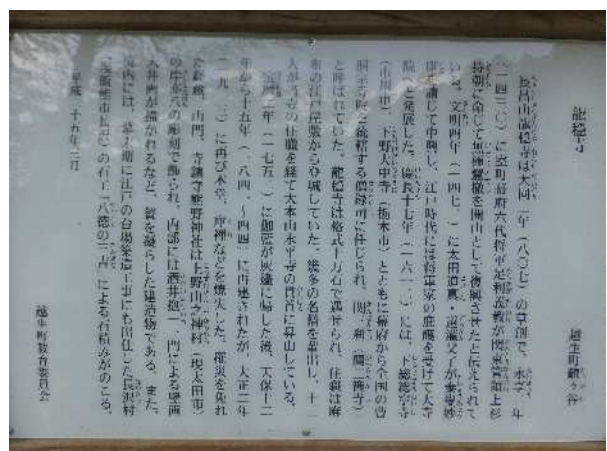

龍穩寺の案内板

## 平成29年度 湧水地保全に係る調査

調査日時	平成29年9月25日（月） 11:45 ~ 12:10			
天気	前日	<input checked="" type="radio"/> 晴れ・ <input type="radio"/> くもり・ <input type="radio"/> 雨・[ ]		地点番号 10
	当日	<input checked="" type="radio"/> 晴れ・ <input type="radio"/> くもり・ <input type="radio"/> 雨・[ ]		
調査者	埼玉県水環境課 2名 埼玉県環境科学国際センター 2名	名称 (非公開)		
	市町職員の同行	有・ <input checked="" type="radio"/> 無 [ ]		
所在地	鳩山町 公有地・民有地（民家・会社・寺社・山林・ <input checked="" type="radio"/> その他）・不明			
緯度経度	[N 36° 00' 3.6" ] [E 139° 18' 26" ]			
周辺の状況	地質	不明		
	地形	丘陵		
	植生など	なし		
	その他	水路・川への流入、池・湿地など、保全の状況、ゴミの散乱状況など ゴミはなく、綺麗に利用されており、隣には「ほたる生息地」の看板があった。塩ビ管3本から水が出ており、大橋川を經由して、鳩川に流入すると考えられる。		
利用状況	農業用水・池・ <input checked="" type="radio"/> 雑用水・ <input checked="" type="radio"/> 飲用水・その他[ ]・利用なし・不明			
湧水量	目視	<input checked="" type="radio"/> 多い・ <input type="radio"/> 少ない・しみ出す程度・湧出見られず・不明		
	測定	測定場所	[ 塩ビ管 ] 湧水量[ 66.0(3本の合計) ] $\frac{\text{L}}{\text{分}}$	
		測定方法	<input checked="" type="radio"/> 容器計量・流量換算	
採水	<input checked="" type="radio"/> 可・ <input type="radio"/> 否	採水場所[ 塩ビ管 ]		
水質測定	気温	27.0℃	臭気	無臭
	水温	17.7℃	pH	7.4
	透視度	>100cm	EC	45.8mS/m
	色	無色透明	ORP	271mV
	溶存酸素(DO) 5.7 mg/L			
位置図写真等	<p>周辺の状況、湧出地点が分かる写真・住宅地図等(方位を記入)</p> <p>周囲は田んぼが広がっており、道路脇から流出している。 採水当日も3組の方が水を汲みに来ていた。</p> <div style="border: 1px solid black; padding: 20px; text-align: center;"> <h2>地図 非公開</h2> </div>			

平成29年度 湧水地調査報告書

平成30年3月

埼玉県環境部 水環境課

〒330-9301

埼玉県さいたま市浦和区高砂3丁目15番地1号

電話 048-830-3084



埼玉県のマスコット  
「コバトン」「さいたまっち」