



さい 采の国 だより

とくしゅう
【特集】
いけんき
こどもの意見を聴く
あたらく
新しい取り組み
はじ
始まるよ！



こうほうか 広報課からみなさんへ

けん
県では、こどものみなさんの思いや考えに耳を傾ける
取り組み「さいたまけん★こどものこえ」をスタート！一人でも
おおくのこどもの意見を聴きたいと思っています。よせられた
「こえ」は、より良い埼玉県づくりに生かしていきます。
さあ今すぐページをめくって、こどものみなさんも
これからいっしょに、埼玉県の未来をつくっていきましょう。



なかみ
くわしくは中を見てください！

けん【公式】Instagramで
フォトコンテスト開催中



▲応募方法はこちら

こんげつどくし 今月の読者プレゼント



しやん
★写真はイメージです

埼玉県を取り組むの名前に合わせて、子供を「こども」、声を「こえ」と表記しています。また、「こえ」とは、思いや考えのことをあらわしています。

こどものみなさんへ

「こんなことを思っているんだけど」「こんなことを考えているんだけど」—そんな、こどものみなさんの「こえ」を、たくさん知らせてほしいなと思っています。日本一暮らしやすい埼玉県をぜひいっしょにつくりましょう。

「こどもの意見をよく聴こう」という法律ができた!

「こどものこえをもっときちんと聴いて、さまざまな政策に生かしましょう」とやくそくする法律「こども基本法」ができました。

こども基本法を知ろう

Q そもそもなんのためにこの法律はつくられたの?

A 「すべてのこどもが幸せになれるよう、社会として大切にする考え方」をはっきりとさせるためにつくられました。

Q どんな考え方を大切にするの?

A つぎのような「六つの大切な考え方」を大切にします。



すべてのこども・おとなに知ってほしい

六つの大切な考え方(基本理念)

1 すべてのこどもは大切にされ、基本的な人権が守られ、差別されないこと

2 すべてのこどもは、大事に育てられ、生活が守られ、愛され、保護される権利が守られ、平等に教育を受けられること

3 年齢や成長の程度により、自分に直せつ関係することに意見を言えたり、社会のさまざまな活動に参加できたりすること

4 すべてのこどもの意見が年齢や成長の程度に合わせて、大事にされ、こどもの今とこれらにとってもっとも良いことが優先して考えられること

5 子育てしている家庭のサポートが十分に行われ、家庭で育つことがむずかしいこどもも、家庭と同様の環境が用意されること

6 家庭や子育てに夢を持ち、よろこびを感じられる社会をつくること



もっと聴いてよ! こどもの「こえ」

こどものみなさんに質問したところ、こどもの「こえ」を伝えたいと思っている人がたくさんいることが分かりました。

Q あなたは、国や自治体の制度や政策について思ったことや意見を、国や自治体に伝えたいと思いますか?

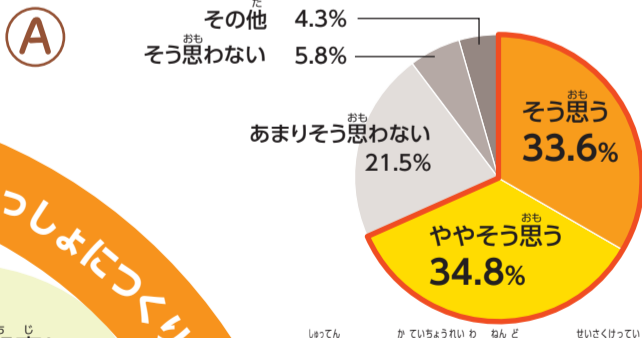

日本一暮らしやすい埼玉県をいっしょにつくりましょう



大野元裕知事に、みなさんへのメッセージをいただきました。

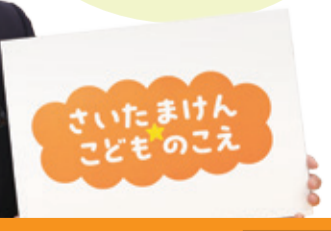

知事の日常業務はこちらからご覧いただけます▶

埼玉県知事 大野元裕



こどもが主役

思いや考えを
さいたま
こども
1,000人

県では、埼玉県を日本一暮らしやすいところにするためにこいたまけん★こどものこえ」のメンバーを募集します。ぜひメン

登録できる人

こども
小学生・中学生・高校生の年齢の人
★学校に通ってなくても大丈夫です



おとな 参加するこどもの保護者・養育者
★未就学児を育てている保護者・養育者も参加できます

登録できる期間 9月30日(月)まで

メンバーになったらすること

より良い埼玉県をつくるためのアンケートにインターネットで回答します。
★いろんなテーマのアンケートを行う予定です。ぜひ回答してください!

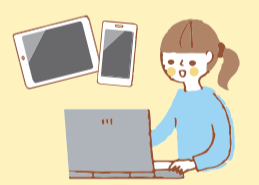

どんなアンケートがあるの?

こどもの幸せにつながる、日本一暮らしやすい埼玉県をつくるための質問を予定しています! お楽しみに!

- あなたが思う居心地のいい場所ってどんな場所?
- 健康をつくる大切な食について考えよう!
- 一度やってみたい! できたらいいな、こんな体験活動 など

さいたまけん★こどものこえ のしくみ

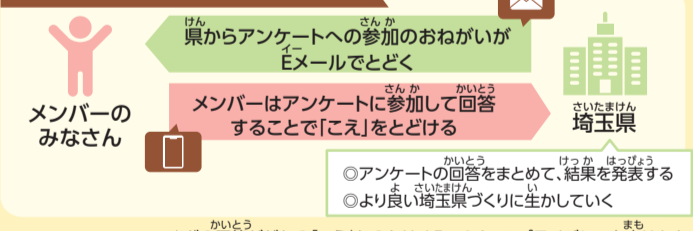

これからの計画 ★こんな流れで進めていこう!

- 9月30日(月)まで メンバー募集 **いまココ!**
- 11月ごろ アンケートを行う
- 12月ごろ 集まったこどものみなさんの「こえ」をさまざまな県の取り組みにどのように

こどものみなさんへ

みなさんの考えていることや、気になっていることを聴くため、「さいたまけん★こどものこえ」のメンバーを募集しています。いっしょに埼玉県を日本一暮らしやすい県にしていきたいと思います。

おとなの方へ

「こどもの権利」に対する関心が、世界中で高まっています。こどもたちの最善の利益を考慮し、家族と共に過ごし、意見を表明し、あるいは休んだり、遊んだり、学んだりする権利などが「こどもの権利条約(児童の権利に関する条約)」に定められています。世界の多く

の新しい県の取り組みが動き出します!

おとなの方へ

子どもの発言にハッとした経験はありませんか。忙しい社会では、耳をすませないと聴こえてこない「こえ」があります。さまざまな気づきを与えてくれる子どもの「こえ」に、この夏、あなたも耳を傾けてみませんか。

子どもの「こえ」は宝物

子どものこえを聴くということ

子どものみなさんへのメッセージ

思いや考えを伝えてみよう



自分の考えや思いをだれかに話せるというのは、子どものみなさんにとって、とても大切なこと。いつでも話したくなったら、話してね。大人はいつでも待っています!

熊谷なないろ食堂 代表 山口 純子さん



▲ちゃんと聴いてもらえるから、なんでも話したくなるね

おとなの方へのメッセージ

子どもの「こえ」を聴いてみよう



どんな話もおとなが「答え」を用意せず、否定もせず、まるっと受け止める。そうすることで子どもたちは「この人に何を話しても安全安心だ」と感じてくれます。それが子どもの「こえ」を聴く、第一歩につながります!

AIKURU 理事 村野 裕子さん



▲「くつろいで、ゆたかにすごせる」場所だから、また来たくなるんだね

とどけよう! まけんのこえ

メンバー大募集

子どものみなさんの意見を知りたいと思っています。そこで、「さばー登録して、子どものみなさんの「こえ」をとどけてください。

★応募者多数の場合は抽選です

メンバーに登録しよう(登録方法)

パソコンやスマートフォン(スマホ)などから、インターネットで登録します。



パソコンやタブレット端末から登録する

さいたまけん こどものこえ 検索

▲「さいたまけん こどものこえ」という言葉で調べてください



スマホから登録する

右にある二次元コードを読み取ってください

「さいたまけん★こどものこえ」のメンバー募集ページ▶



子どものみなさんへ

登録するためのインターネットのページに、名前などひとつのことを入力して送信すれば、もうしこみ完了です。
★登録する方法がよく分からなかったり、こまったりしたときは、お家の人などおとなの方に手伝ってもらいましょう

おとなの方へ

子どもだけでは登録するのが難しいこともあるので、子どもが困っていたり、子どもから頼まれたりした際は、ぜひ手伝ってあげてください。

うれしいプレゼントももらえます(参加特典)

1回でもアンケートに回答してくれた人には図書カード(500円分)をプレゼントします!

★おとなの方はもらえません



分からないことがあるとき・質問があるとき

こちらに電話してください 県子ども政策課 TEL 048-830-3343

令和7年 2月ごろ

より良い埼玉県をつくるための計画づくりに役立たせていきます

まとめて、県のホームページなどで発表するほか、生かしていくかを考えます

子どもの権利を守るために、その「こえ」を聴きましょう

の国々が、子どもたちの権利を守るためにはどうしたらよいかを話し合って作りました。

日本も、子どもの権利条約に沿って「子ども基本法」を作り、子どもたちにとって最善の利益を第一に考え、当事者の意見を政策に生かす「子どもまんなか社会」を目指しています。

全ての子どもが、自分らしく健やかに成長するためには、社会全体で支えていく必要があります。そのときに大切なのは、「子どもにとって最も良いことは何か」を子どもの目線で考えることです。また、子どもに接する大人が子どもの権利について学び、子どもたちの「こえ」や意見を聴いていくことが大切です。

埼玉県は、新しく始める仕組み「さいたまけん★こどものこえ」で、子どもたちの意見を聴き、子どもたちのための取り組みに生かしていきます。

子どもまんなか社会をつくるのは、私たち一人一人です。子どもが思っていることや考えていることをよく聴いて、受け止めて、一緒に考えていただきたいと思います。

知事コラム



見逃さないで! こどもの心のSOSサイン

夏休み明けなど環境が変化する時期は、心のバランスが崩れやすくなります。こどもの心のSOSサインにいち早く気付いて、心の健康を支えましょう。こどもがストレスなどから自分を傷つけてしまう*前に。
*リストカット(皮膚を刃物で切りつける)やオーバードーズ(過量服薬)など、故意に自身を傷つける行為

周りの人ができること

行動の変化を観察する

- 学業成績の急激な低下
- 孤立など友だち関係の変化
- 過度の反動的・攻撃的な行動

感情の変化を見逃さない

- 過度な不安や緊張、悲しみや絶望感
- 無気力や疲労感
- 急な立ちや怒り

身体の変化に注意を払う

- 頻繁な頭痛や腹痛
- 過食や拒食などによる体重の急激な増減
- 過眠や不眠



「子どものこころ専門医」*から

*県立精神医療センター牧野 和紀医師

SOSサインを感じ取ったとき、すぐにその意味や理由を問わず、立ち止まって考えましょう。こどもは素直な気持ちや感情を示せないことがほとんどです。どのような言動であっても、批判や決めつけにならないよう「あなたのことを心配している」ということを伝えてあげてください。



専門家に助けを求めるのも大切です /

県立精神医療センター(伊奈町)

児童・思春期外来に加え、小・中学生が安心して治療に専念できる児童・思春期病棟があります。院内学級も併設し、入院中も義務教育としての学習を保障します。

TEL 048・723・1111(代) ★丸山駅下車徒歩8分

「こころの病に苦しむ子どもたちの退院の不安を和らげ社会への橋づくりを」

入院する子どもたちのICT環境等整備のためにクラウドファンディングを実施中!

実施期間 9月14日(土)まで



皆様のご支援をよろしくお願いいたします▶

8月は「人権尊重社会をめざす県民運動強調月間」

誰もが幸せに生きる社会をつくろう

問 県人権・男女共同参画課
TEL 048・830・2255

人権を意識することなく過ごしていると、知らず知らずのうちに誰かを傷つけ、人権を侵害していることがあります。私たちの周りにはさまざまな人権問題について、考えてみませんか?

9月30日(月)まで公開中

テーマ 女性の人権

ヒューマンフェスタ2024 オンライン

FM NACK5「GOGOMONZ」にアシスタントとして出演中のお笑い芸人アイドル鳥越さんと、「アナと日曜のパーマ」に出演中で埼玉県出身のお笑い芸人パーマ大佐さん夫婦によるスペシャルトークなど、楽しみながら人権を考えてみましょう。



▲パーマ大佐さん(写真左)とアイドル鳥越さん(写真右)

テーマ 共生社会と人権

人権メッセージ動画を近日公開!女子サッカーWEリーグ県内3クラブチームの選手が出演します。

- 大宮アルディージャVENTUS
- ちふれASエルフェン埼玉
- 三菱重工浦和レッズレディース (五十音順)



▲特設サイトはこちら

低い山でも要注意!

安全に登山を楽しもう

夏のレジャーの定番、登山。「標高が低い山だから初心者向けだよ」など、安易な考えは危険です。山から無事に家に帰れるように、万全の準備と心構えをしてから山に登りましょう。



あなたを守る7つのポイント

準備編

- 1 万全の装備と服装を用意
- 2 体力や技術に合った計画を立てる
- 3 登山届(登山計画書)を出す

当日編

- 4 地図アプリをインストールするなど、スマートフォンを上手に活用する
- 5 早めの出発、早めの下山を心掛ける
- 6 現在地を常に確認する
- 7 引き返す勇気を持つ



登山届の提出はスマートフォンでも!

登山届は、あなたと家族をつなぐ命綱。山岳遭難が発生したときに警察が捜索・救助を行う手掛かりとして大切です。県警察本部では、スマートフォンによる登山届も受け付けています。登山を計画している人は登山届を出しましょう。



▲届け出はこちらから

問 県警察本部地域総務課 TEL 048・832・0110(代)

8月1日「水の日」 8月1日～7日「水の週間」

限りある水資源、節水しよう!

暑い夏は、水の使用量が最も多くなる時期。しかし近年は豪雨による洪水に備え、ダムの水位を低めに設定するなど、水道に使える水の量は冬より少なくなっています。この時期にいま一度節水に取り組みましょう。

問 県土地水政策課 TEL 048・830・2189

1人が1日に使う水の量は平均約262リットル* 一人一人が取り組むことで大きな節水となります

*出典:国土交通省「令和5年版 日本の水資源の現状」

水を無駄にしない

飲料、調理、洗顔、入浴に使うきれいな水は、できるだけ無駄にせず大切に使いましょう。流しっぱしは30秒で約6リットルにも!

キーワード **×** 流しっぱし **○** 容器を使う

- 歯磨き・洗顔** コップや排水栓を使い、必要のないときは水を止めましょう
- 炊事** 野菜や食器はため洗い。食器の汚れを拭き取ってから洗うのも効果的です
- 風呂** シャワーの流しっぱしに気を付けましょう。手桶や洗面器の活用も有効です

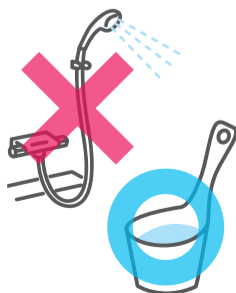

節水型製品の利用 蛇口 シャワーヘッド 洗濯機 食洗器 水洗トイレ など

水をためて、再利用

掃除・洗濯、水やり、洗車などに活用できる他、万一の災害による断水時に役立ちます。

- 風呂の残り湯** 小さな浴槽でも約200リットル。再利用に適しています
- 雨水タンク** 家庭用としては容量100～200リットルのものがお薦め。素材や容量違いなどさまざまなタイプがあります

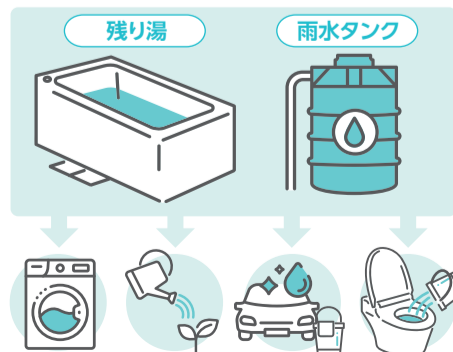

★市町村によっては、雨水タンク設置補助が受けられます

! 豪雨、でも水不足

近年は台風や豪雨などで雨の量が増えて印象がありますが、短時間に大量に降った雨は地中や川にとどまることなく一気に海まで流れてしまうため、十分に利用できないと言われてています。

こどもの夏を応援! 思いをつなぐ! 埼玉の夏祭り

時代や地域を超えて、子どもたちが輝く埼玉の夏祭りを二つ紹介します。

国指定重要無形民俗文化財

いのまた ひやく はつ とう 猪俣の百八燈

400年以上続く盆祭りの行事で、毎年8月15日に堂前山の尾根に築かれた百八基の塚に火をともします。

日時 8月15日(木) 午後6時頃~予定

会場 美里町猪俣1575(高台院境内)

問 美里町教育委員会事務局生涯学習係

TEL 0495-76-3431



朝霞市民まつり さいかさい 彩夏祭



「彩夏祭」のメインイベントといえば、関八州よさこいフェスタと打ち上げ花火。

日程 8月2日(金)~4日(日)

★打ち上げ花火は3日(土)夜

会場 ①朝霞会場(流し踊り) ★朝霞駅下車徒歩10分

②北朝霞会場(ステージ) ★朝霞台駅・北朝霞駅下車徒歩10分

問 朝霞市地域づくり支援課 **TEL** 048-463-2645

どちらの踊りも必見です!



こどもだけで行事を行う!?

猪俣地区内の6歳から18歳までの青少年が、親方・次親方・後見・若衆組・子供組に分かれて行事の一切を取り仕切ります。道こさえ・草刈り・塚築き・人別集めなどの準備から、いずれも親方の指示に従ってすべて子どもたちが行います。

祭 当日までの準備 材料集め 火をともし台「塚」を築く

祭 当日 寄せ太鼓が響き渡る / ちょうちん行列で山へ向かう おつかれさま

周りの人への感謝の気持ちも忘れずに

親方 梁野 謙心さん

昨年は部活動が忙しく、祭りに参加することが出来なかったのですが、今年で部活動も引退して、「親方」という立場になります。みんなに太鼓や笛を教えたり、うまくまとめられるように励み、昨年以上に盛り上がるような最高の祭りにしたいです!

よさこい鳴子踊りとは?

衣装や楽曲、振り付けと、チームそれぞれの個性的な表現で、熱い踊りを繰り広げます。

鳴子 よさこい鳴子踊りの必需品で、二つ一組で使われます。朱色のしゃもじのような台に黒と黄色のばちが伝統的ですが、オリジナルの色や形にアレンジしているチームも。

楽曲 関八州よさこいフェスタでは、曲の一部に、市民チームは「朝霞音頭」、市外チームは「朝霞音頭」か地元曲を1フレーズ以上入れることが必須条件。あとはロック、サンバ、ジャズなど曲調は何でも自由!



賞を取る以上に大切なこと

朝霞市民まつり実行委員会 実行委員長 内田 達也さん

よさこいで大切なのは、人のつながり。仲間と助け合いながら練習を重ね、一つの作品を作り上げる感動を子どもたちには感じてほしい。子どもチームは主に園や学校単位で構成されていて、校歌が曲の中に入っているチームもあるんです。曲や踊りなどは、チームによって本当に多種多様で、それぞれに魅力があります。ぜひ会場に満ちあふれる熱気を肌で感じに来てください!

みんなで踊ろう! 総踊り

「踊りたい!」「踊ってみようかな?」という気持ちがあれば誰でも飛び入り参加OKです!



▲覚えて踊ろう♪

8月は道路ふれあい月間 道路を知って安全に利用しよう!

クイズに挑戦! 道路のことがもっと分かる! 「道路ふれあい月間」クイズ&プレゼント

道路の役割や利用など道路に関するクイズ。回答を考えていくと、自然と道路について知ることができます。抽選でプレゼントももらえるかも。ぜひ挑戦してみてください!

★初級、上級で各10問

道路ふれあい月間のイベントやクイズ参加はこちら



応募は 8月31日(土)まで

例題

次のうち、道路につくることが認められていないものはどれでしょうか?

- ① 電柱
- ② ガードレール
- ③ 家

毎日の生活を支え、社会や経済になくてはならない道路。私たちはさまざまな目的で道路を利用しています。身近で大切な道路について理解を深め、安全に楽しく利用しましょう。

問 県道路環境課 TEL 048-830-5103

みんなで道路を守ろう! 道路緊急ダイヤル(#9910)

道路を安全に利用するために、私たちにもできること。舗装の穴や側溝蓋の破損など異常を見つけたら通報しましょう。

LINE LINEで通報

LINEアプリで「友だち追加」するだけで、簡単に通報可能!



▲詳細、通報の方法はこちら

電話 で通報

#9910

24時間受付 無料

県内に20カ所! Pick up! 道の駅に行ってみよう

道の駅 はなぞの

県内でも大人気の道の駅。地元の特産品はもちろん、県内の逸品がそろっています。「FARMY CAFE ~Curry stand~」では、深谷産の野菜を使ったココロ・カラダが喜ぶメニューを提供。



道の駅 おかべ

新1万円札の顔「渋沢栄一」の関連商品が勢ぞろい! 近くにはゆかりの名所や記念館も。また、野菜王国深谷の安全・安心・新鮮な野菜、郷土料理の煮ぼうとう・冷汁うどんもぜひ味わって。



道の駅 両神温泉薬師の湯

温泉が自慢のリフレッシュスポット。秩父産木材を使用した大改修により、今春リニューアルオープン。自家製手打ちそば・うどんをはじめ、環境省選定の名水百選「鹿沼門水」を使ったかき氷も。



彩の国 だより

2024
No.643 8

情報コーナー

- ・「対象」は原則、県内在住、在勤または在学の人、県内の企業・団体などとしています。
- ・「費用」は、有料の場合のみ、1人分の最高額(大人料金など)を記載しています。
- ・県庁への郵便物は「〒330-9301 県〇〇課」だけで届きます(所在地記入不要)。

必須 催しなどの名称、郵便番号・住所、氏名(ふりがな)、電話番号
WEB イベントカレンダーか県ホームページなど

埼玉県のソーシャルメディア



イベントカレンダー

県ホームページでイベント情報などを掲載しています。
 「彩の国だより」に掲載できなかった情報も多数あります。ぜひご活用ください。



● 広報番組のお知らせ ●

テレ玉 地デジ3ch 手話あり

いまドキッ! 埼玉 (いまたま)

毎週土曜 8:30~9:00
 内容は変更になる場合があります。



今月の放送予定

- 3日 食べよう! 白岡の梨
 - 10日 今どきカードコレクション!
 - 17日 いまたま×ちょこたび
 - 24日 近いがうまい! 埼玉の野菜
- ★31日の放送はお休みです

こんにちは県議会です

8月25日(日) 10:00~10:30
 主要会派代表者に聞く



FM NACK5

朝情報★埼玉 (あさ★たま)

月~金曜 8:15~8:25

県からのお知らせやイベント情報をお伝えします。
 ★12日(月・休)~16日(金)の放送はお休みです

イベント



1 資料展 「仕事に役立つ県立図書館 一夢を形にしていこう資料・情報」

期間▶8月6日(火)~10月20日(日) 場所・問合せ▶県立熊谷図書館(TEL 048-523-6291)

2 映画会 ①「突撃! あぶない科学実験」 ②「ああ栄冠は君に輝く」 ③「川越まつり」

日時▶①8月16日(金)14:00~14:50 ②8月23日(金)14:00~15:30 ③8月30日(金)14:00~14:50 場所・問合せ▶県立久喜図書館(TEL 0480-21-2659)★当日先着順

3 日本スリーデーマーチ

期間▶11月2日(出)~4日(月・休) 場所▶東松山市を中心とする比企丘陵一帯(中央会場:東松山市立松山第一小学校) 費用▶3,000円 申込▶9月30日(月)までに電話でスポーツエントリー(TEL 0570-039-846)、直接(東松山市役所他)、WEBか郵便振込(払込取扱票を同実行委員会(同市役所内 TEL 0493-23-3330)で入手)

4 保育士就職フェア ①大宮 ②越谷

対象▶保育や放課後児童クラブの仕事に興味のある人 日時▶①8月31日(出)、9月1日(日)各12:45~16:00 ②9月21日(出)12:45~16:00 場所▶①ソニックシティ(さいたま市大宮区) ②サンシティホール(越谷市) 問合せ▶県保育士・保育園支援センター(TEL 048-833-8057) ★事前申込者にはプレゼントあり(申込は電話で同センターかWEBで県社会福祉協議会)

5 拉致問題を考える埼玉県民の集い

日時▶9月21日(出)13:30~16:00 場所▶埼玉会館(さいたま市浦和区) 申込▶8月20日(火)(必着)までにWEBかはがき(代表者の必須)と参加者全員の氏名を明記)で県社会福祉課(県庁内 TEL 048-830-3277)

6 かわはく研究室 「ケイソウって何?」

日時▶8月18日(日)13:30~15:30 費用▶410円 場所・問合せ▶県立川の博物館(寄居町 TEL 048-581-7333)

7 講演会 「巨樹を楽しむ」

日時▶8月24日(出)10:00~12:00 場所▶県立川の博物館(寄居町) 費用▶410円 申込▶8月23日(金)までに電話、直接、WEBかFAX(必須)を明記)で同館(TEL 048-581-7333 FAX 048-581-7332)★申込順

8 女性創業相談会 in 埼玉県立熊谷図書館 (9月開催)

対象▶創業を考えている女性・創業間もない女性 日時▶9月5日(休)10:00~15:50 申込▶9月4日(休)12:00までに電話かWEBで創業・ベンチャー支援センター埼玉((公財)埼玉県産業振興公社内 TEL 048-711-2222) 問合せ▶同館(TEL 048-523-6291)★1日5組各50分。申込順

9 これからの部活動を考える ~地域クラブ活動シンポジウム in 埼玉2024~

日時▶9月14日(出)13:45~16:45 場所▶キングアンバサダーホテル熊谷 申込▶9月13日(金)までにWEB 問合せ▶県保健体育課(TEL 048-830-6947)★申込順

学習・体験



10 県農林公園 農林学級「草木染め講座」

対象▶小学生と保護者 日時▶8月18日(日)9:30~12:00 費用▶500円 申込▶8月7日(休)までにWEB 場所・問合せ▶同園(深谷市 TEL 048-583-2301)★抽選

11 県立名栗げんきプラザ 「親子防災キャンプ」

対象▶3歳以上と保護者(2歳以下同伴可) 日時▶9月21日(出)13:30~22日(日)14:30(1泊2日) 場所▶同プラザ(飯能市) 費用▶6,000円 申込▶8月22日(休)までに電話か専用申込用紙(WEBで入手)をWEBかFAXで同プラザ(TEL 042-979-1011 FAX 042-979-1013)★抽選

12 県立名栗げんきプラザ 「たき火を囲んで のんびりデイキャンプ」

対象▶登校に不安を抱える児童・生徒とその家族(未就学児同伴可) 日時▶10月6日(日)9:30~16:30 場所▶同プラザ(飯能市) 費用▶1,300円 申込▶9月5日(休)までに電話か専用申込用紙(WEBで入手)をWEBかFAXで同プラザ(TEL 042-979-1011 FAX 042-979-1013)★抽選

13 金魚すくい体験とふれあい体験

対象▶小学生と保護者 日時▶8月8日(休)10:00~12:00 場所▶県水産研究所(加須市) 申込▶8月7日(休)までに電話で同研究所(TEL 0480-61-0458)★申込順

講座・講演



14 BCPオンラインセミナー 「風水害の事例に学ぶ ~災害に強い企業づくり~ “モノ”への対策編」

対象▶県内中小企業者等 日時▶8月8日(休)14:00~16:00 受講方法▶オンライン(Zoom) 申込▶8月6日(休)までにWEBかFAXで県産業支援課(TEL 048-830-3910 FAX 048-830-4813)

15 さきたま講座 「稲荷山鉄剣銘を読む」

日時▶9月14日(出)13:30~15:30 場所▶行田市教育文化センター「みらい」 申込▶8月19日(月)(必着)までにWEBか往復はがき(必須)を明記(1申込1人まで)で県立さきたま史跡の博物館(〒361-0025行田市埼玉4834 TEL 048-559-1181)★抽選

16 県立熊谷図書館 就業支援講座

対象▶再就職、転職を希望する人 日時▶9月12日(休)9:30~12:00 受講方法▶①対面(同館) ②オンライン(Zoom) 申込▶9月11日(休)までに電話、直接、WEBかFAXで同館(TEL 048-523-6291 FAX 048-523-6468)

17 博物館ミニ講座 「道と考古学」

日時▶9月20日(金)14:00~15:30 申込▶9月9日(月)までにWEB 場所・問合せ▶県立嵐山史跡の博物館(TEL 0493-62-5896)★抽選

18 大学の開放授業講座 (令和6年度後期)

対象▶55歳以上 期間▶9月~令和7年3月 場所▶県内大学、都内1大学 費用▶各科目10,000円程度 申込▶WEBを確認の上、各大学 問合せ▶県高齢者福祉課(TEL 048-830-3263)

19 県立学校等公開講座(夏季)

対象▶講座により異なる 申込▶WEBを確認の上、各校 問合せ▶県教育局生涯学習推進課(TEL 048-830-6920)

20 流域治水シンポジウム2024 ~激甚化・頻発化する自然災害への備え。令和5年6月浸水被害を踏まえ、流域治水の自分事化を考える~

日時▶8月26日(月)14:00~17:00 場所▶越谷市中央市民会館 申込▶WEBを確認の上、8月23日(金)までにWEBで国土交通省江戸川河川事務所 問合せ▶県河川砂防課(TEL 048-830-5162)★申込順

試験



21 令和7年度県農業大学校学生募集 ①推薦入試 ②一般入試 A:2年課程 B:1年課程

対象▶高校卒業以上(令和7年3月卒業見込み含む) 試験日▶①10月29日(火) ②A:11月28日(休) B:令和7年1月9日(休) 願書配布▶同校(熊谷市)、県各農林振興センター、県農業支援課(県庁内) 願書受付▶①10月1日(火)~10日(休)(消印有効) ②A:11月1日(金)~10日(日)(消印有効) B:12月10日(火)~20日(金)(消印有効)にWEBで申込後、必要書類を直接か郵送で同校 問合せ▶同校(TEL 048-501-7325) ★県農林振興センター所長による推薦を希望する場合は9月11日(休)までに居住市町村を管轄する県農林振興センターに申し出る

22 県職員採用選考(研究補助職)

受験資格▶昭和39年4月2日以降に生まれた人 第一次試験日▶9月29日(日) 願書配布▶県農業政策課(県庁内)、県農業技術研究センター、県茶業研究所、県水産研究所、県寄居林業事務所、WEB他 願書受付▶8月2日(金)~9月6日(金)(消印有効)までに郵送で同課 問合せ▶同課(TEL 048-830-4019)

23 県職員採用試験 ①初級、小・中学校事務初級 ②警察事務初級 ③免許資格職(司書) ④経験者

受験資格▶令和6年4月1日現在①②17~20歳 ③19~29歳、要免許(取得見込みを含む) ④受験案内(WEBで入手)を参照 第1次試験日▶9月29日(日) 願書配布▶WEB 願書受付▶8月16日(金)9:30~8月29日(休)17:00にWEB 問合せ▶県任用審査課(TEL 048-822-8181)



今月号の記事を読んで、下の問いの○に入る言葉や数字をお答えください。

Q さいたまけん★○○○のこえ

応募方法 8月15日(木)(消印有効)までに、県ホームページの[広報紙彩の国だより]から応募するか、はがきに答え・〒・住所・氏名・年齢・電話番号・希望するプレゼント・彩の国だよりへのご意見・ご感想を明記して、県広報課(〒330-9301県広報課)だけで届きます。応募は1人1通まで。当選者の発表はプレゼントの発送をもって代えさせていただきます。

前号の答え：(埼玉)



▲応募はこちら



★写真はイメージです

▶①関口農園の朝もぎ完熟梨(豊水)3kgを3人、▶②梨の大澤農園の彩玉梨 糖度保証付3kgを3人、▶③はせがわ農園の甘太(梨)3kgを3人、▶④JA南彩特産梨を使ったレトルト梨カレー(200g×3箱)を2人、▶⑤JAさいたまオリジナルブランド梨「黄金の雫」梨グミ(5袋)を2人、▶⑥つむぎや 埼玉ゼリー6入(埼玉梨2、埼玉柚子2、埼玉梅2)を2人、▶⑦彩玉梨サイダー(200ml×6本)を2人、▶⑧コパトン・さいたまっくおカード(500円)を10人、▶⑨コパトン・さいたまっくおカード(500円)を10人

24 県職員採用選考(障害者)

受験資格 ▶令和6年4月1日現在17～59歳で、身体障害者手帳(1～6級)、精神障害者保健福祉手帳、療育手帳が知的障害者であることの判定書のいずれかの交付を受けている人 **第1次試験日** ▶10月20日(日) **願書配布** ▶WEB **願書受付** ▶8月16日(金)9:30～8月29日(木)17:00に WEB **問合せ** ▶県任用審査課 (TEL 048-822-8181)

25 就職氷河期世代を対象とした県職員採用選考

受験資格 ▶令和6年4月1日現在38～53歳 **第1次選考** ▶エントリーシートによる書類選考 **願書配布** ▶WEB **願書受付** ▶8月16日(金)9:30～8月29日(木)17:00に WEB **問合せ** ▶県任用審査課 (TEL 048-822-8181)

26 行政書士試験

試験日 ▶11月10日(日) **試験会場** ▶獨協大学(草加市) **費用** ▶10,400円 **願書配布** ▶WEB、県市町村課(県庁内)、県内各地域振興センター、さいたま県税事務所 他 **願書受付** ▶8月30日(金)(消印有効)までに郵送で(一財)行政書士試験研究センター (TEL 03-3263-7700)か8月27日(火)17:00までに WEB **問合せ** ▶同センターか県市町村課 (TEL 048-830-2682)

27 危険物取扱者試験

試験日 ▶9月29日(日) **試験会場** ▶東京国際大学第1キャンパス(川越市) **費用** ▶甲種7,200円 他 **願書配布** ▶(一財)消防試験研究センター埼玉県支部(さいたま市浦和区)、県内各消防本部、県消防課(県庁内) **願書受付** ▶8月19日(月)(消印有効)までに直接、WEBか郵送で同支部 (TEL 048-832-0747) **問合せ** ▶同支部か同課 (TEL 048-830-8161)

募集

28 埼玉未来大学ライフデザイン科オンラインコース受講生

対象 ▶令和6年4月1日現在50歳以上でパソコンやスマートフォンを持ち、メールの送受信と動画の視聴ができる人 **期間** ▶10月～令和7年3月 **費用** ▶20,000円 **申込** ▶9月19日(木)(必着)までに WEB、郵送かFAXで(公財)いきいき埼玉 埼玉未来大学事務局(〒362-0812伊奈町内宿台6-26 TEL 048-728-2299 FAX 048-728-7130) ★申込順

29 埼玉で仕事探し 合同企業説明会参加者

対象 ▶令和7年3月卒業予定(高校生以下除く)、既卒3年以内、就職氷河期世代、留学生、その他求職者 **日時** ▶9月10日(火)12:00～16:00 **場所** ▶ソニックシティ(さいたま市大宮区) **申込** ▶9月9日(月)までに WEB **問合せ** ▶埼玉県面接会事務局(埼玉しごとセンター内 TEL 048-826-5592)

30 公募展「みつめて、かんじて、たべてみて! —作品のみかた・味わいかた」の作品

対象 ▶県内在学小・中学生、高校生など **申込** ▶WEBを確認の上、9月20日(金)(必着)までに県立近代美術館 (TEL 048-824-0110)

31 「県民の日」記念作文コンクールの作品

対象 ▶県内在学小学4年～中学生 **申込** ▶WEBを確認の上、9月9日(月)(必着)までに県民広聴課(県庁内 TEL 048-830-2826)

「下水道の日」作品コンクールの作品(ポスター・書道・標語)

対象 ▶県内在学小・中学生など **申込** ▶WEBを確認の上、9月10日(火)(必着)までに(公財)埼玉県下水道公社 (TEL 048-838-8585)

33 彩の国みどりの絵画コンクールの作品

対象 ▶県内幼稚園・保育所などの園児および県内在住の未就学児 **申込** ▶WEBを確認の上、9月9日(月)(必着)までに県みどり自然課(県庁内 TEL 048-830-3190)

34 心の輪を広げる体験作文・障害者週間のポスター

申込 ▶WEBを確認の上、9月4日(水)(必着)までに県障害者福祉推進課(県庁内 TEL 048-830-3310)

埼玉県荻野吟子賞 候補者

35 ①個人・団体部門 ②いきいき職場部門

対象 ▶①先駆的な活動を行っている県内在住(勤・学)または県出身の個人・県内に所在している団体 ②男女が共同して参画することができる職場づくりに積極的に取り組んでいる県内事業所 **申込** ▶9月30日(月)(消印有効)までに推薦書(WEBで入手)をWEB、郵送かFAXで県人権・男女共同参画課(県庁内 TEL 048-830-2921 FAX 048-830-4755) ★選考

36 下総院一音楽賞候補者

対象 ▶県内在住(勤・学)歴があるか県出身で、音楽文化の向上に貢献しているプロの音楽家 **申込** ▶WEBを確認の上、9月27日(金)(必着)までに県文化振興課(県庁内 TEL 048-830-2887) ★選考

37 彩の国埼玉環境大賞候補者

対象 ▶環境保全活動などに取り組む県内団体、企業、個人 **申込** ▶9月30日(月)(消印有効)までに応募用紙とアピール資料(WEBで入手)をWEBか郵送で県環境政策課(県庁内 TEL 048-830-3019) ★選考

38 Made in SAITAMA 優良加工食品大賞2025

対象 ▶県産農産物などを活用した加工食品を製造する県内事業者など **申込** ▶WEBを確認の上、9月25日(火)までに WEB **問合せ** ▶県農業ビジネス支援課 (TEL 048-830-4095) ★選考

39 彩の国 農業・農村景観フォトコンテストの作品

対象 ▶県内の魅力あふれる農業・農村を撮影した写真 **申込** ▶応募要領(WEBで入手)を参照の上、9月30日(月)(消印有効)までに郵送で水土里ネットさいたま(埼玉県土地改良事業団体連合会) (TEL 048-530-7352) ★選考

お知らせ

40 PCB廃棄物の処分をお願いします!

PCB(ポリ塩化ビフェニル)は健康被害の出る恐れがある油状の物質です。既に製造は中止されていますが、PCBを使用した電気機器は、今なお現存しています。古い工場や倉庫の中などを確認し、PCB使用機器がある場合は、高濃度は直ちに、低濃度は令和9年3月末までに必ず処分してください。 **問合せ** ▶県産業廃棄物指導課 (TEL 048-830-3148)

41 夏休み期間中は運転免許試験が混雑します

特にお盆期間など連休の前後や月・金曜は、受験者が集中し大変混み合い、学科試験の合格発表や合格者への運転免許証の交付手続きなどに通常時期よりも大幅に時間を要します。混雑する時期を避けての受験をお勧めします。 **問合せ** ▶県警察本部運転免許試験課 (TEL 048-543-2001代)

42 「県立学校の活性化・特色化方針」を更新しました!

各学校の特色(教育課程、育成方針など)や基本情報(所在地、学校行事、部活動、進路実績など)をまとめています。中学生の進路選択などに積極的に活用してください。 **問合せ** ▶県魅力ある高校づくり課 (TEL 048-830-6902)

43 8月10日は健康ハートの日です

心臓病は生活習慣に原因があるケースも多く、高齢者だけでなく、若者や働き盛りの壮年層にとっても無視できない病気です。危険因子は高血圧、高脂血症、肥満、糖尿病、喫煙など。この機会に生活習慣を見直し、年に1回は健康診断を受けましょう。 **問合せ** ▶県疾病対策課 (TEL 048-830-3598)

44 空き家コーディネーターにご相談ください!

解決に向けた具体的な手法の提案や各種専門家の紹介、必要な費用の試算、所有者と活用希望者とのマッチングなどを行います。 **対象** ▶空き家の所有者、活用希望者など **日時** ▶月～金9:00～12:00、13:00～17:00(12月29日～1月4日、祝・休日を除く) **相談窓口** ▶電話で(公社)埼玉県宅地建物取引業協会 (TEL 0120-157-393) **問合せ** ▶県建築安全課 (TEL 048-830-5524) ★一部有料

45 県立武道館休館のお知らせ

大規模改修工事による全面休館のため、11カ月間利用できなくなります。 **期間** ▶9月2日(月)～令和7年7月31日(木) **問合せ** ▶同館 (TEL 048-777-2400)

46 埼玉県ESG債を発行します

治水・治山対策や大地震に備えたまちづくりなど、埼玉版SDGsの推進に役立てられる地方債を販売します。個人向けは1万円単位から購入できます。 **販売期間** ▶8月13日(火)～29日(木) **問合せ** ▶野村證券さいたま支店 (TEL 048-641-8111)、みずほ証券 (TEL 0120-324-390)、大和証券 (TEL 0120-010-101)、楽天証券 (TEL 03-6739-3333)か県財政課 (TEL 048-830-2178)

47 8月は個人事業税第1期の納期です!

個人事業税は、県内に事務所などを設けて事業を行っている個人で、一定額以上の事業の所得のある人に対して課税されます。8月初めに送付される納税通知書で納税してください。スマートフォン決済アプリやクレジットカードなどを利用して納税できます。詳しくは納税通知書を確認してください。 **問合せ** ▶各県税事務所か県税務課 (TEL 048-830-2664) ★納税困難などの相談は納期限までに各県税事務所へ

県民コメント

県民コメント制度に基づき、次の案件について、意見の募集を行います。関係資料はWEBで閲覧できます。

48 「埼玉県雨水流出抑制施設の設置等に関する条例」(改正案)

期間 ▶8月20日(火)～9月19日(木) **問合せ** ▶県河川砂防課 (TEL 048-830-5162)

一人ひとりの回答が、明るい未来の礎になる 統計調査にご協力を

社会保障制度や税制など私たちの暮らしに欠かせない制度を検討するための統計調査が行われます。正確な調査結果を得るために、ご協力をお願いします。

令和6年全国家計構造調査(5年に1度) **対象** ▶県内51市町村約4,400世帯 **調査時期** ▶8～12月 **調査方法** ▶調査員が訪問し調査票を配布 **回答方法** ▶調査票を調査員に渡すかWEBから回答

調査票の記入の仕方について **問** 同調査コールセンター TEL 0570-02-7272

調査員との連絡について(県調査) **問** 県統計課 TEL 048-830-2317

調査員との連絡について(市町村調査) **問** 各市町村統計担当課

守ろう公職選挙法

寄付禁止の3ルール「贈らない」「求めない」「受け取らない」

政治家が選挙区内の人にお金や物を贈ることは法律で禁止されています。また、選挙区内の人が政治家に寄付や贈り物を求めることも法律で禁止されています。

●お中元を贈る ●夏祭りに寄付や差し入れをする



▲禁止行為の詳細はこちら

今年も旬が始まります!

埼玉の梨

埼玉生まれ、埼玉育ちの
ブランド梨「彩玉」も人気!

県内では、8月上旬から中旬にかけて「幸水」の出荷が始まり、バラエティに富む梨が10月ごろまで楽しめます!みずみずしくおいしい梨を食べてみませんか?

梨の旬カレンダー

品種/時期	8月	9月	10月
幸水	■		
彩玉		■	
豊水		■	
あきづき			■
甘太・新高			■

★主な生産地:久喜市、白岡市、蓮田市、神川町、上里町 など

問 県農業ビジネス支援課 TEL 048・830・4106



全国梨選手権で最高金賞等を受賞!

加須市
関口農園の
朝もぎ完熟梨(豊水)

令和5年9月に開催された、「第2回全国梨選手権」(日本野菜ソムリエ協会主催)で、上位10品中、埼玉県勢が最多の3品を占め、埼玉の梨のおいしさが高く評価されました。

生産者からのメッセージ

当園の豊水は、完熟のジューシーさが自慢です!食べる人の好み、園主の好みもさまざまであり、同じ品種であっても「それぞれの園の味」があります。ぜひ「自分好みの味の農園」を見つけ、応援してください! 関口農園(株) 関口 智之さん一家



詳しくはこちら▶



久喜市
入賞
彩玉梨
糖度保証付



生産者からのメッセージ

当園の甘太は、甘さはもちろんですが、梨のシャリシャリ感を大切にしています。リピーターも多いため、受賞したことをお客さんがとても喜んでくれました。



(株)はせがわ農園 長谷川 浩さん

詳しくはこちら▶



生産者からのメッセージ

埼玉県で生まれた彩玉が評価されたこと、そして明るい話題を地域に届けられたことがうれしいです。当園では一つ一つ糖度を計り、甘さ際立つ彩玉のみを皆さんにお届けしています。



梨の大澤農園 大澤 一樹さん

詳しくはこちら▶



入賞

行田市
はせがわ農園の
甘太

おいしい梨づくりのために、こんな取り組みも!

彩玉なし共進会

埼玉県のブランド梨「彩玉」の生産技術の向上や栽培面積の拡大のため、「彩玉」の出来栄を競う審査会。糖度や外観、形状などで順位が決まります。



生産者×県農業技術研究センター 共に励む梨づくり



▲県農業技術研究センターに集う生産者さんたちと同センター職員

県では、農業者の収益性向上・産地の競争力強化のため、埼玉ブランドとなる品種の育成や省力・低コスト・高品質生産技術の開発・普及に取り組んでいます。

彩玉の開発者の一人

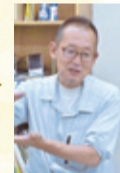

県内の梨農家の皆さんは「おいしい梨」を作ろうという探究心が強く、埼玉県の栽培技術は日本一だと思っています!全国梨選手権では「埼玉、ここにあり」と見せることができました。中でも彩玉で賞をいただけたということが育成者の一人としてうれしいです。ベテラン・若手農家、県職員、関係団体で一体となって梨生産を盛り上げていきたいです。

県農業技術研究センター 島田 智人 担当部長

ホテルメトロポリタン さいたま新都心 梨と日本酒の1日限定メニュー

関口農園の梨「彩玉」と、埼玉県で造られコンクール等で金賞を受賞した日本酒4種が楽しめる、一夜限りのディナーコース。

開催日 8月31日(土) 限定10組20人

価格 32,000円(消費税・サービス料込み)

★1組2人料金

場所 カフェクロスヤード

予約方法など
詳細はこちら▶



★さいたま新都心駅下車徒歩1分

梨のお買い求めはこちら

県ホームページ
「グリーン・ツーリズム埼玉」

県内で梨狩り体験できる農園を紹介



埼玉農産物ポータルサイト
「SAITAMAわっしょい!」

県内で彩玉を扱う販売所を紹介



PRESENT

関口農園の朝もぎ完熟梨(豊水) 3kgを3人、梨の大澤農園の彩玉梨 糖度保証付3kgを3人、はせがわ農園の甘太(梨) 3kgを3人にプレゼント。詳細は7ページの「クイズ&プレゼント」をご覧ください

- この広報紙は7月18日(木)現在の情報をもとに作成しています。
- 新聞折り込みでお届けしている他、市区町村・県地域振興センター・県広報課、県内の埼玉りそな銀行・武蔵野銀行・埼玉信用金庫・イオン・イトーヨーカドー・コーププラザなどにも置いてあります。
- この広報紙は、視覚に障害のある方を対象に点字版やデジ版も発行しています。送付を希望される方は、県広報課にご連絡ください。
- この広報紙に掲載している有料広告は広告掲載基準に基づき(株)ジチタイアドが受け付けを行っています。掲載希望は同社(TEL 092-716-1401) br-syutoken@zaigenkakuho.comへ。