

令和 6 年度 父子、母子及寡妇福利资金 贷款制度信息

1 何谓父子、母子及寡妇福利资金贷款制度

是向单亲家庭中抚养 20 岁以下子女的父亲或母亲以及寡妇提供必要的资金，帮助他们实现经济独立并改善其抚养子女福利的贷款制度。

2 谁可以申请贷款？

1 母子家庭的母亲及父子家庭的父（是主要维持生活者）

抚养未满 20 岁的孩子，并符合以下条件者

- (1) 配偶死亡或和配偶离异、现在还未结婚者
- (2) 配偶生死不明或是被配偶者遗弃者

※遗弃状态持续一年以上才能被认定遗弃。

- (3) 因为配偶在国外、而不能得到其赡养者
- (4) 配偶因精神的疾病或身体障害而长期不能工作者。
- (5) 配偶因触犯法律被拘禁、而不能得到其赡养者。
- (6) 在婚姻外成为了父亲或母亲、现在尚未结婚者。

2 没有父母的未满 20 岁的孩子

3 寡妇

曾经是单亲家庭的母亲，目前也符合上述 1 中的（1）至（6）的任何一项条件者。

4 因离婚而没有配偶的 40 岁以上的母亲（不包括 1 或 3）

5 是 1 及 3 人士的孩子（修学资金・就学准备资金・培训资金・就职准备资金）

仅限于单亲家庭中的父亲或母亲满足作为连带保证人的条件（收入、财产等）时。

※以符合条件 3 和 4、现在没有抚养孩子者…去年的收入（在 1 月 1 日至 5 月 31 日期间申请时是前年的收入）在 2,036,000 円以下者为对象。

3 申请贷款时

1 借用就学准备资金、修学资金、培训资金及就业准备资金（子女的就业费用）时

母亲或父亲为借款人，子女成为联名借款人（与申请人一样有还款义务的人），无需连带担保人。

但是，如果孩子本人借款时*，母亲或父亲将成为连带保证人。

※未满 18 岁的孩子，原则上需要法定代理人的同意。另外，小学、中学的就学准备资金不包括在内。

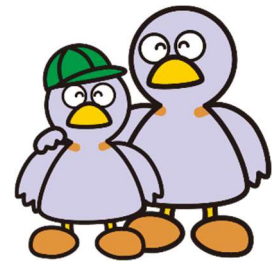

埼玉県のマスコット コバトン

2 借入第 1 项所列资金以外的资金时。

如有连带保证人时是无利息。没有连带保证人时，利息将以年利率 1.0% 计息。

3 连带保证人，原则上仅限于符合以下条件者。

(1)和申请人各自谋生 (2) 居住在县内或附近的未满 60 岁的亲属 (3) 有保证能力的

4 和借款人及连带保证人面谈、了解现在的情况。申请后、由县福利事务所（居住在埼玉市・川越市・越谷市・川口市是各市役所）经过审查、决定是否借款。请注意，在某些情况下申请可能不会被批准。另外、贷款金额将根据必要费用和贷款限额内可偿还的金额来确定。

5 接受日本学生支援机构奖学金贷款的学生，可以申请贷款。贷款额的上限为母子父子寡妇福利资金与学习资金贷款限额之间的差额。

6 如果是使用修学资金或升学准备资金者，在接受新的高等教育学习支持系统的援助时，有可能需要偿还相当于援助金额的金额。

父子母子及寡妇福利资金贷款制度一栏表

从 2024 年 4 月 1 日起开始适用

资金内容		贷款限度額 (日元)	借款期间	延期期间	偿还期间	利息/年
就学准备	孩子入学或进入培训机构等所需的入学金、购买服装等费用。(申请截止日期为入学当月的最后一天)(大学等、大学院则包含考试费、服装费等)	小学(所得税是非课税者) 64,300 中学(所得税是非课税者) 81,000 国立公立高中等 自家上学150,000 自家以外160,000 私立高中等 自家上学 410,000 自家外 420,000 国公立大学、短期大学、高中专门学校等 自家通学 410,000 自家外 420,000 私立大学、短期大学、高等专门学校等 自家通学 580,000 自家外 590,000 国公立研究生院 380,000 私立研究生院 590,000	—	毕业后6个月	5年以内☆	没有利息
修学	孩子在高中、大学等学习的学费、书本费等(包括大学等、研究生院的学生生活所需的生活费)	根据附表	修学期间中	毕业后6个月	根据附表☆	没有利息
培训	为孩子创业或为了就职学习所需知识和技能提供的资金	· 月额 68,000 · 如在高中学习时为了就职而需要取得驾照时 460,000	在学习知识技能的期间 5年以内	学习知识技能后 1年	6年以内☆	没有利息
就职准备	父亲、母亲、寡妇或是未满20岁的孩子,在就职时购买所需要服装的资金	· 通常情况 105,000 · 购买汽车时 ※340,000 ※ 通常情况时的105,000+购买汽车的235,000	—	1年	6年以内	没有利息或是1.0%年息※
学习技能	是为父亲、母亲或寡妇获得独立创业或准备就业学习所需的知识和技能提供的资金	月额 (特殊情况) 68,000 · 同时获得几个月的贷款时 (相当于12月) 816,000 · 考取汽车驾照时 460,000	在学习知识技能的期间 5年以内	学习技能知识后 1年	10年以内☆	没有利息或是1.0%年息※
医疗护理	(医疗) 父亲、母亲、寡妇或未满20岁的子女的自付费用部分、就诊所需的交通费等。但是,治疗期不超过1年。 (护理) 父亲、母亲、寡妇或20岁以下子女接受护理所需的资金。但是,护理期间不超过1年	(医疗) · 一般情况 340,000 · 所得税是非课税时 480,000 (护理) 500,000	—	医疗或护理期满后 6个月	5年以内	没有利息或是1.0%年息※
生活	维持以下时期生活所需的资金 (1) 在父亲、母亲或寡妇在参加技能学习的期间 (二) 在父亲、母亲或寡妇在医疗、护理期间; (三) 在父亲、母亲或	学习技能部分①) 月额 141,000 学习技能以外部分②③④) 月额 108,000 · 不是维持生活主要来源的母子或父子 月额 72,000 · 现在没有抚养孩子的寡妇等 月额 72,000	学习技能期间 5年以内	学习技能后 6个月	10年以内☆	没有利息或是1.0%年息※
			接受医疗护理期间 1年以内	结束医疗或护理后 6个月	5年以内	
			从失业那天起 1年以内	贷款期间结束后	5年以内	

	是寡妇失业离职不满一年的。 (4) 母亲成为母子家庭或父亲成为父子家庭后未满7年 (5) 未领取儿童抚养津贴, 并符合收入要求的母亲或父亲在打算获得贷款之日起一年内	*④的情况时(仅限成为单亲家庭不到7年) 总额 2,592,000 用于获得支付子女抚养费的法庭费用时, 可以一次性贷款 (相当于12个月) 1,296,000 (⑤根据儿童抚养津贴的金额在(全额付款金额)范围内	变为单亲家庭在7年以内 原则上是3个月 最长是1年	6个月	8年以内 10年以内	
搬家	为母亲、父亲或寡妇提供搬迁房屋所需的资金, 例如保证金和搬运费	260,000	—	6个月	3年以内	没有利息或是1.0%年息※
住宅	母亲、父亲或寡妇为建造、购买、保存、翻新或扩建房屋时所需的资金	• 一般情况 1,500,000 • 因为灾害造成建筑物全部损坏时等情况 2,000,000	—	6个月	6年以内	没有利息或是1.0%年息※
开始创业	母亲、父亲或寡妇在创业时, 购置所需的设备和固定装置、机械等的资金。	3,470,000 • 多个单亲家庭的母亲或父亲共同创业的情况时, 向创业的母亲们或父亲们的贷款总额 5,220,000	—	1年	7年以内	没有利息或是1.0%年息※
维持经营	母亲、父亲或寡妇为维持经营购买企业所需的商品和材料所需的资金。	1,740,000	—	6个月	7年以内	没有利息或是1.0%年息※
结婚	孩子结婚所必须的资金	320,000	—	6个月	5年以内	没有利息或是1.0%年息

※没有利息或是1.0%的利息。如果有连带保证人时是没有利息的, 没有连带保证人时需要支付1.0%的利息。(如就业准备资金是孩子找工作时的必要费用, 则统一为没有利息。

对打☆的资金, 根据偿还时的情况, 偿还期限可以延长。也有延期付款制度。

修学资金贷款限度額（月額）

单位：日元

		年	1年	2年	3年	4年	5年	偿还期间
高中 专修学校(高中课程)	国公立	自家上学	27,000	27,000	27,000			原则上 贷款期间的 3倍
		自家外上学	34,500	34,500	34,500			
	私立	自家上学	45,000	45,000	45,000			
		自家外上学	52,500	52,500	52,500			
高中专门学校	国公立	自家上学	31,500	31,500	31,500	67,500	67,500	原则上 贷款期间的 4倍
		自家外上学	33,750	33,750	33,750	76,500	76,500	
	私立	自家上学	48,000	48,000	48,000	98,500	98,500	
		自家外上学	52,500	52,500	52,500	115,000	115,000	
专修学校(专门课程)	国公立	自家上学	67,500	67,500	67,500			原则上 贷款期间的 4倍
		自家外上学	78,000	78,000	78,000			
	私立	自家上学	89,000	89,000	89,000			
		自家外通学	126,500	126,500	126,500			
短期大学	国公立	自家上学	67,500	67,500	67,500			原则上 贷款期间的 4倍
		自家外上学	96,500	96,500	96,500			
	私立	自家上学	93,500	93,500	93,500			
		自家外上学	131,000	131,000	131,000			
大学	国公立	自家上学	71,000	71,000	71,000	71,000		原则上 贷款期间的 4倍
		自家外上学	108,500	108,500	108,500	108,500		
	私立	自家上学	108,500	108,500	108,500	108,500		
		自家外上学	146,000	146,000	146,000	146,000		
研究生院	硕士课程	132,000	132,000				20年以内(由个别咨询后决定)	
	博士课程	183,000	183,000	183,000				
专修学校(普通课程)		54,000	54,000				原则上是借贷期间的2倍(最长5年)	

※1 对象学校仅限于《学校教育法》定义的学校。

※2 即使学校的正常学习时间超过上表，每种学校类型的贷款限额也将适用于整个学习期间。

※3 即使贷款期间超过5年，最长还款期也为20年。（不包括专修学校的普通课程）

4 从贷款到偿还的流程

咨询和面谈

请咨询负责办理的县福利办公室或市役所町村役所的单亲家庭支援窗口。需要注意的是贷款有一定的要求。从申请到资金交付大约需要1至2个月，请尽快咨询。

申请

如果经过咨询确定资金申请是符合条件的，请提交以下文件。
 (1) 申请书 (2) 户籍复印件 (3) 收入证明书 (4) 居民税缴纳证明书 (5) 连带保证人的收入证明书(如果有担保人时) (6) 根据资金类型所需要的文件 (7) 有申请人个人号码(My Number)的身份证明*个人号码仅用于母子父子寡妇福利资金相关事务。

审查

贷款将由县福利办公室(如果居住在埼玉市、川越市、越谷市或川口市，则为各市役所)审查。

决定贷款

一旦决定贷款，请尽快提交借据和印章登记证明。

支付贷款

贷款的发放将在收到借款材料后进行。贷款后，根据需要，将调查就学情况、业务状况等。

偿还(还贷)

还贷时将通过贷款决定时确定的偿还方式进行偿还。(1) 直接从账号扣除，(2) 持付款通知单到金融机构，以现金支付方式支付给金融机构。

还清贷款

在退还借据的同时，还将向您发送还贷结束的通知。

5 有关偿还（还贷）

1 偿还金（还贷金额）在延期期间结束后，以①按月分期付款 ②半年分期付款 ③按年分期付款的方法支付给金融机构。

如果付款期限已过，将按每年 3%* 的比率收取违约金。

※截至到 2015 年 3 月 31 日的拖欠款，按天数以每年 10.75% 的比例计算。

※从 2015 年 4 月 1 日至 2020 年 3 月 31 日的拖欠天数按每年 5% 的比率计算。

2 对于还贷的方法，建议使用方便的从账号直接转帐

可直接从账号转账的金融机关

① みずほ銀行	② 三菱UFJ銀行	③ 埼玉りそな銀行	④ りそな銀行
⑤ 三井住友銀行	⑥ 武蔵野銀行	⑦ 東和銀行	⑧ 埼玉县信用金庫
⑨ 川口信用金庫	⑩ 飯能信用金庫	⑪ 埼玉县信連（县内农协）	

6 贷款和咨询窗口 ※有需要预约的咨询窗口，请事先电话联系。

事务所名称	地 址	电话号码	担当地域、业务等
东部中央福利事务所 （地域福利担当）	〒344-0038 春日部市大沼1-76	048-737-2359	行田市 加須市 春日部市 羽生市 鴻巣市 上尾市 草加市 蕨市 戸田市 福川市 久喜市 北本市 八潮市 三乡市 蓮田市 幸手市 吉川市 白岡市 伊奈町 宮代町 杉戸町 松伏町
西部福利事务所 （地域福利担当）	〒350-0212 坂戸市石井2327-1	049-283-6780	所沢市 飯能市 東松山市 狭山市 入間市 朝霞市 志木市 和光市 新座市 富士見市 坂戸市 鶴ヶ島市 日高市 ふじみ野市 三芳町 毛呂山町 越生町 滑川町 嵐山町 小川町 川島町 吉見町 鳩山町 ときがわ町 東秩父村
北部福利事务所 （地域福利担当）	〒367-0047 本庄市前原1-8-12	0495-22-0140	熊谷市 本庄市 深谷市 美里町 神川町 上里町 寄居町
秩父福利事务所 （生活保護・地域福利担当）	〒368-0025 秩父市櫻木町8-18	0494-22-6228	秩父市 横瀬町 皆野町 長瀬町 小鹿野町
埼玉市 单亲家庭等就业自立 支援中心	〒330-9588 埼玉市浦和区常盤6-4-4	048-829-1948	埼玉市
川越市 儿童家庭課	〒350-8601 川越市元町1-3-1	049-224-5821	川越市
越谷市 儿童福利課	〒343-8501 越谷市越ヶ谷4-2-1	048-963-9166	越谷市
川口市 养育孩子支援課	〒332-0032 川口市中青木1-5-1 第二办公楼	048-271-9441	川口市
县厅少子政策課 单亲家庭和孩子未来支援担当	〒330-9301 埼玉市浦和区高砂3-15-1	048-830-3204	制度系统概述（居住在埼玉市、川越市、越谷市、川口市的居民方请向各市役所问询）

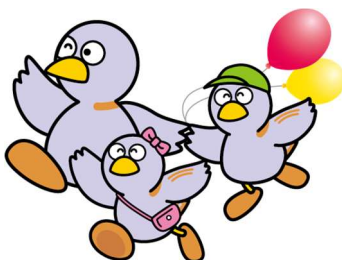

※上述的福利事务所（不包括县厅儿童政策课），常驻有对父子母子自立进行支援的支援员，不仅提供母子、父子及遗孀福利资金相关的各种事项，也提供各种日常生活咨询。

如有需要，请随时联系咨询。

2024 年 4 月