

## II 調査結果の概要

### 1 中学校卒業者の状況

平成21年3月の県内国・公・私立中学校の卒業生総数は65,421人で、前年より733人増加しました。前々年18年ぶりに増加し、前年は減少に転じましたが、今年再び増加しました。

卒業生総数はピーク時（平成元年3月の115,584人）の56.6%になりました。

表1 中学校卒業者の進路状況の推移 ー上段・人数(人)、下段・卒業生総数に占める割合(%)ー

| 区分<br>年月 | 卒業生<br>総数         | 高等学校等進学者 A<br>(進学率) |                  | 専修学校<br>等進学・入<br>学者 B | 就職者<br>C     | 無業者          | 死亡<br>・不詳<br>の者 | 再 掲              |                  |                         |
|----------|-------------------|---------------------|------------------|-----------------------|--------------|--------------|-----------------|------------------|------------------|-------------------------|
|          |                   | (進学率)               | 通信を除く            |                       |              |              |                 | Aのうち<br>就職者<br>D | Bのうち<br>就職者<br>E | 就職者総数<br>C+D+E<br>(就職率) |
| 17.3     | 65,002<br>(100.0) | 63,671<br>(98.0)    | 62,971<br>(96.9) | 189<br>(0.3)          | 458<br>(0.7) | 678<br>(1.0) | 6<br>(0.0)      | 15<br>(0.0)      | -<br>-           | 473<br>(0.7)            |
| 18.3     | 63,983<br>(100.0) | 62,694<br>(98.0)    | 61,944<br>(96.8) | 205<br>(0.3)          | 424<br>(0.7) | 658<br>(1.0) | 2<br>(0.0)      | 23<br>(0.0)      | 1<br>(0.0)       | 448<br>(0.7)            |
| 19.3     | 65,767<br>(100.0) | 64,362<br>(97.9)    | 63,427<br>(96.4) | 196<br>(0.3)          | 540<br>(0.8) | 663<br>(1.0) | 6<br>(0.0)      | 19<br>(0.0)      | 1<br>(0.0)       | 560<br>(0.9)            |
| 20.3     | 64,688<br>(100.0) | 63,381<br>(98.0)    | 62,444<br>(96.5) | 185<br>(0.3)          | 470<br>(0.7) | 651<br>(1.0) | 1<br>(0.0)      | 19<br>(0.0)      | -<br>-           | 489<br>(0.8)            |
| 21.3     | 65,421<br>(100.0) | 64,272<br>(98.2)    | 63,196<br>(96.6) | 143<br>(0.2)          | 307<br>(0.5) | 696<br>(1.1) | 3<br>(0.0)      | 10<br>(0.0)      | -<br>-           | 317<br>(0.5)            |

(注) 「就職者C」は、就職進学者を含まない。

#### (1) 進学者数

高等学校等進学者数は64,272人で、前年より891人増加しました。進学率は98.2%で、前年より0.2ポイント上昇し、過去最高になりました。

図1 進学率の推移

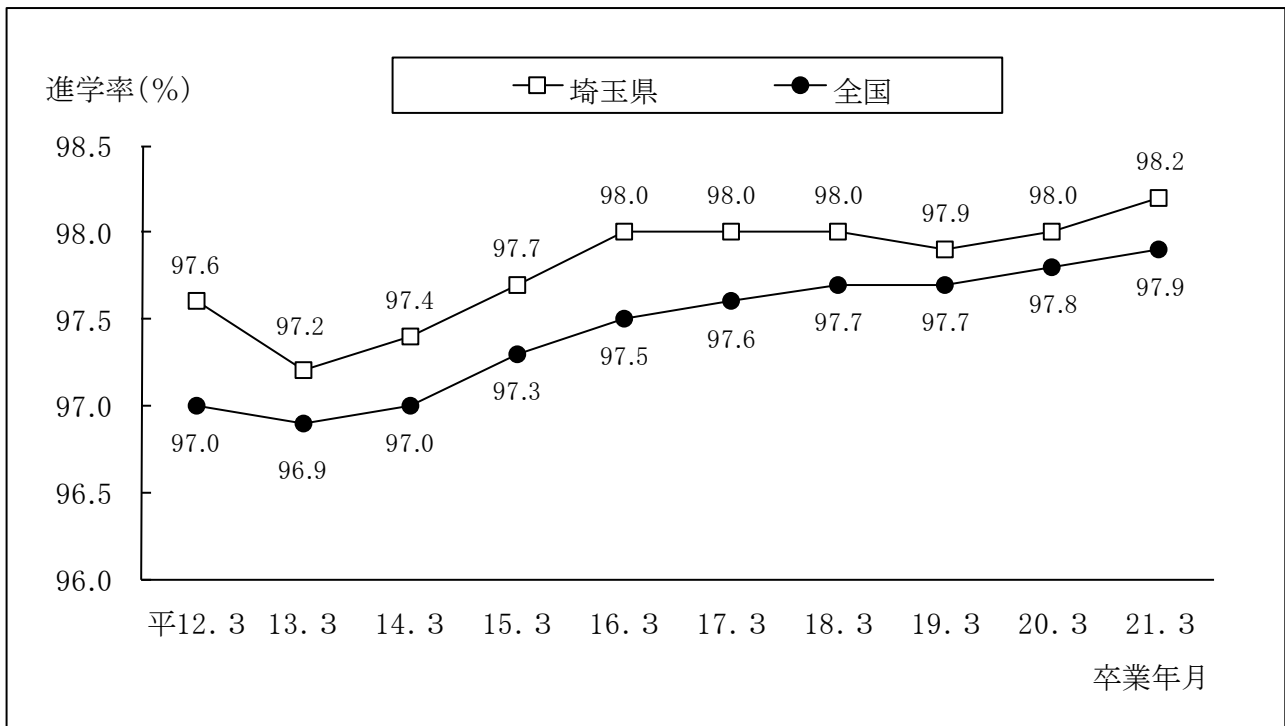

(2) 専修学校等への進学・入学者数

専修学校への進学・入学者数及び各種学校又は公共職業能力開発施設等への入学者数は 143 人で、前年より 42 人減少しました。卒業者に占める割合は 0.2 %で、前年より 0.1 ポイント低下しました。

(3) 就職者数

就職者総数（就職進学者を含む）は 317 人で、前年より 172 人減少しました。就職率（卒業者に占める就職者総数の割合）は 0.5 %で、前年より 0.3 ポイント低下し、過去最低になりました。

図 2 就職者総数及び就職率の推移（就職進学者を含む）

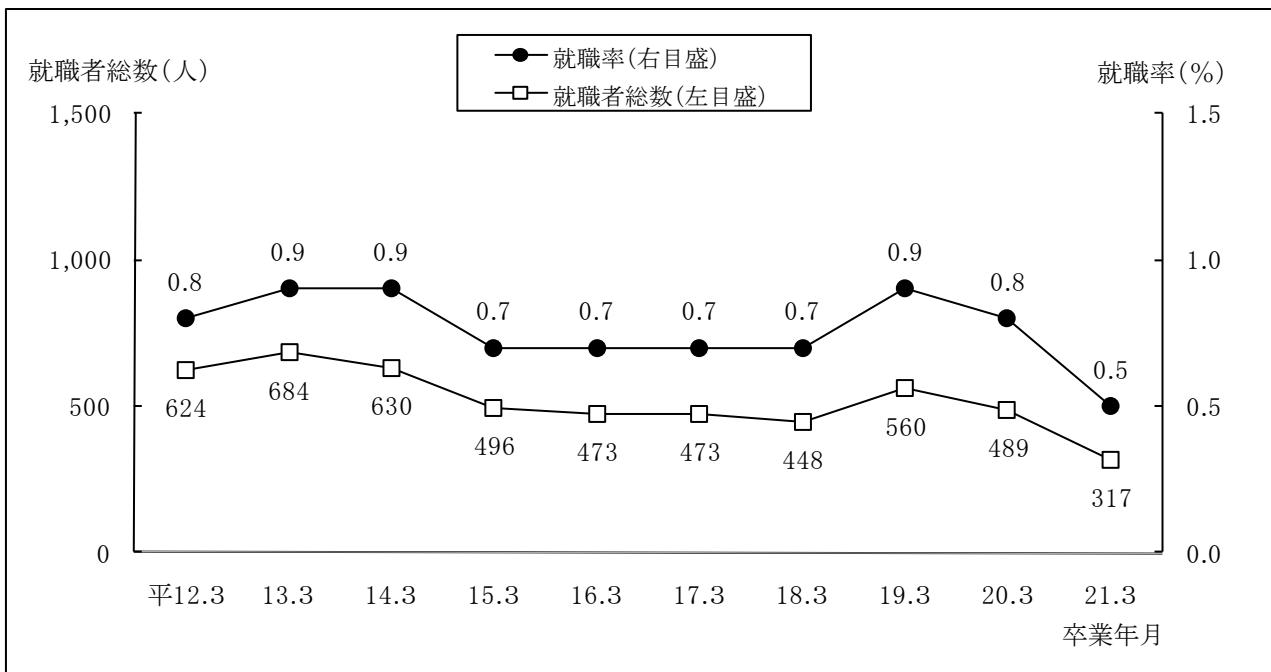

(4) 無業者数

無業者数は 696 人で、前年より 45 人増加しました。卒業者に占める割合は 1.1 %で、前年より 0.1 ポイント上昇しました。

内訳は、進路未定者が 238 人で最も多く、次いで家事手伝いが 212 人でした。

表 2 無業者の内訳 ー上段・人数(人)、下段・無業者数に占める割合(%)ー

| 無業者計           | 進学希望者       | 就職希望者        | 海外進学者       | 国内無認可校入学者   | 一時的な仕事に就いた者 | 家事手伝い         | 進路未定者         |
|----------------|-------------|--------------|-------------|-------------|-------------|---------------|---------------|
| 696<br>(100.0) | 41<br>(5.9) | 89<br>(12.8) | 34<br>(4.9) | 54<br>(7.8) | 28<br>(4.0) | 212<br>(30.5) | 238<br>(34.2) |

## 2 中学校卒業者の進学状況

### (1) 高等学校全日制課程への進学者数

高等学校全日制課程への進学者数は 61,147 人で、前年より 573 人増加しました。卒業者に占める割合は 93.5 %で、前年より 0.1 ポイント低下しました。

県内の公立高等学校全日制課程への進学者数は 39,510 人で、前年より 507 人増加しました。全日制課程への進学者に占める割合は 64.6 %で、0.2 ポイント上昇しました。

県内の私立高等学校全日制課程への進学者数は 15,700 人で、前年より 146 人増加しました。全日制課程への進学者に占める割合は 25.7 %で、前年と同じでした。

県外の高等学校全日制課程への進学者数は 5,792 人で、前年より 71 人減少しました。

都道府県別にみると、東京都への進学者が 4,695 人で最も多く、全体の 81.1 %を占めています。次いで千葉県が 352 人、6.1 %でした。

また、県外の高等学校全日制課程への進学者のうち、94.0 %に当たる 5,442 人が私立への進学者でした。

表3 高等学校全日制課程への進学状況の推移（所在地・設置者別）

（単位：人）

| 区分  | 年月 | 平12.3  | 13.3   | 14.3   | 15.3   | 16.3   | 17.3   | 18.3   | 19.3   | 20.3   | 21.3   |
|-----|----|--------|--------|--------|--------|--------|--------|--------|--------|--------|--------|
|     | 県内 |        | 64,105 | 61,935 | 59,270 | 58,520 | 58,505 | 55,473 | 54,397 | 55,702 | 54,711 |
| 国立  |    | 147    | 148    | 140    | 140    | 140    | 148    | 146    | 149    | 154    | 145    |
| 公立  |    | 46,449 | 45,076 | 43,107 | 42,219 | 41,870 | 39,700 | 38,996 | 39,625 | 39,003 | 39,510 |
| 私立  |    | 17,509 | 16,711 | 16,023 | 16,161 | 16,495 | 15,625 | 15,255 | 15,928 | 15,554 | 15,700 |
| 県外  |    | 7,001  | 6,853  | 6,613  | 6,490  | 6,410  | 6,172  | 6,132  | 6,122  | 5,863  | 5,792  |
| 国公立 |    | 316    | 315    | 329    | 302    | 301    | 311    | 352    | 395    | 378    | 350    |
| 私立  |    | 6,685  | 6,538  | 6,284  | 6,188  | 6,109  | 5,861  | 5,780  | 5,727  | 5,485  | 5,442  |
| 計   |    | 71,106 | 68,788 | 65,883 | 65,010 | 64,915 | 61,645 | 60,529 | 61,824 | 60,574 | 61,147 |

図3 高等学校全日制課程への進学状況の推移（所在地・設置者別）



表 4 県外の高等学校全日制課程への進学状況の推移

(単位: 人)

| 区分<br>年月 | 東京都   |     |     | 神奈川県  |    |    | 千葉県 |     |    | 群馬県 |     |    | 茨城県 |    |    | 栃木県 |     |    | その他 |     |    |    |     |
|----------|-------|-----|-----|-------|----|----|-----|-----|----|-----|-----|----|-----|----|----|-----|-----|----|-----|-----|----|----|-----|
|          | 計     | 国立  | 公立  | 私立    | 計  | 公立 | 私立  | 計   | 公立 | 私立  | 計   | 公立 | 私立  | 計  | 公立 | 私立  | 計   | 公立 | 私立  | 計   | 国立 | 公立 | 私立  |
| 平成17年3月卒 | 5,058 | 140 | 96  | 4,822 | 64 | 7  | 57  | 273 | 73 | 200 | 115 | 22 | 93  | 29 | 12 | 17  | 452 | 3  | 449 | 181 | 5  | 39 | 137 |
| 18年3月卒   | 4,956 | 112 | 81  | 4,763 | 65 | 5  | 60  | 320 | 77 | 243 | 119 | 36 | 83  | 33 | 5  | 28  | 478 | 4  | 474 | 161 | 1  | 31 | 129 |
| 19年3月卒   | 4,985 | 97  | 110 | 4,778 | 63 | 15 | 48  | 319 | 64 | 255 | 131 | 40 | 91  | 34 | 11 | 23  | 382 | 9  | 373 | 208 | 6  | 43 | 159 |
| 20年3月卒   | 4,787 | 124 | 85  | 4,578 | 70 | 8  | 62  | 311 | 73 | 238 | 132 | 31 | 101 | 27 | 4  | 23  | 337 | 2  | 335 | 199 | 3  | 48 | 148 |
| 21年3月卒   | 4,695 | 111 | 64  | 4,520 | 69 | 11 | 58  | 352 | 77 | 275 | 118 | 19 | 99  | 44 | 11 | 33  | 321 | -  | 321 | 193 | 5  | 52 | 136 |

(2) 高等学校定時制課程又は通信制課程への進学者数

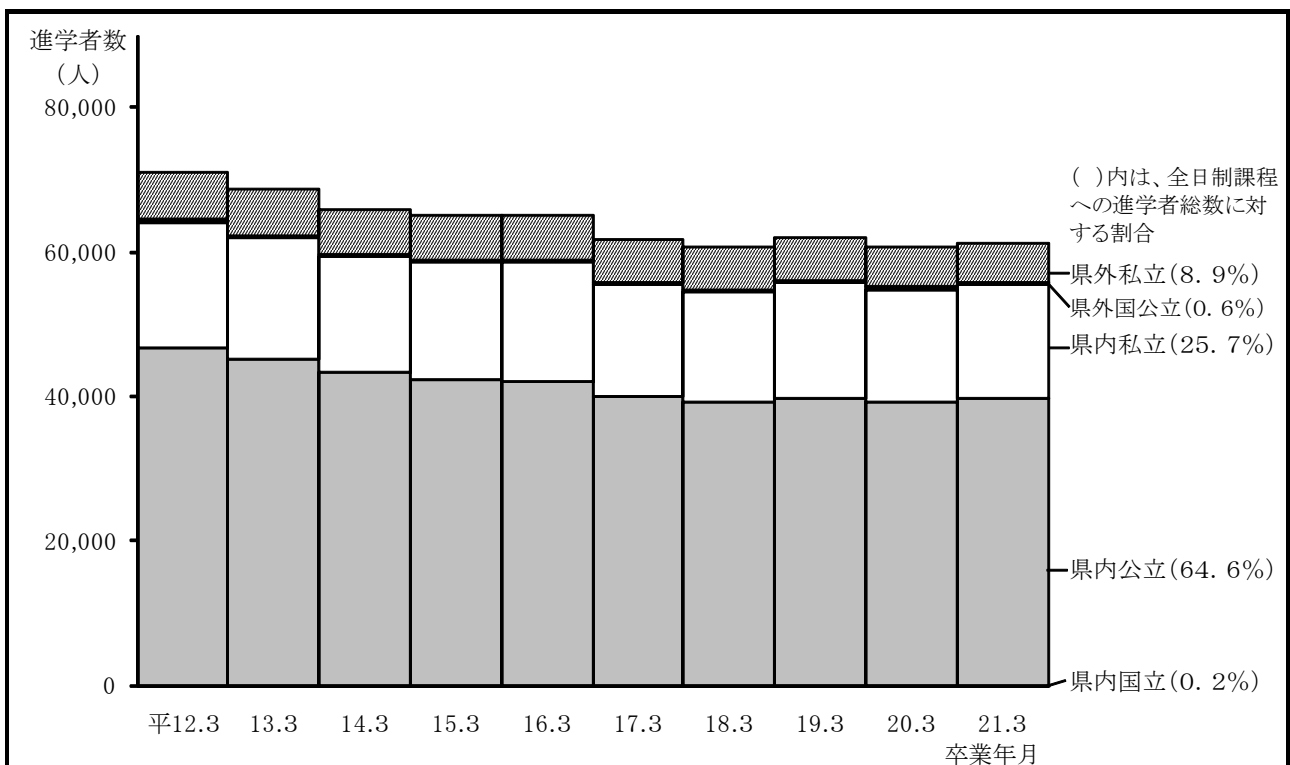
高等学校定時制課程への進学者数は 1,451 人で、前年より 132 人増加しました。卒業者に占める割合は 2.2 %で、前年より 0.2 ポイント上昇しました。

高等学校通信制課程への進学者数は 1,076 人で、前年より 139 人増加しました。卒業者に占める割合は 1.6 %で、前年より 0.2 ポイント上昇しました。

図 4 高等学校定時制課程及び通信制課程への進学率（卒業者に占める割合）の推移

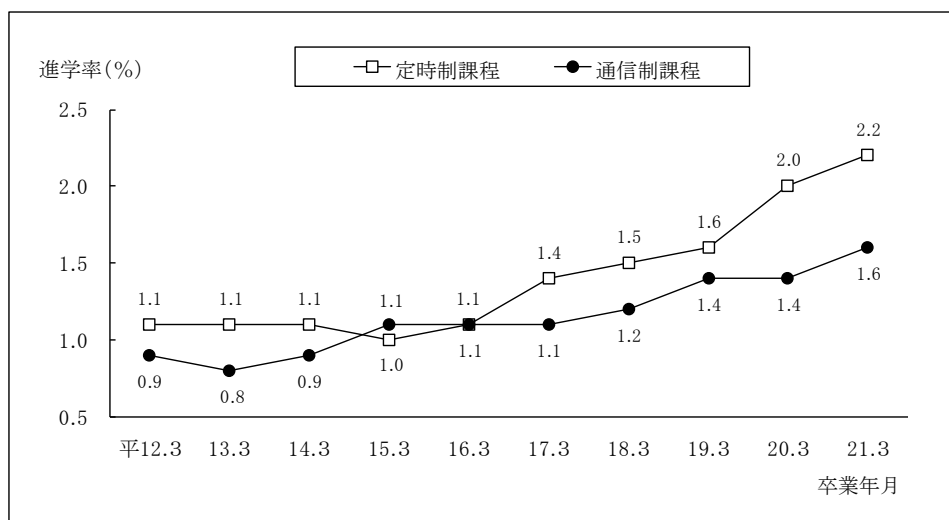

3 特別支援学校中学部卒業者の進路状況

平成21年3月の県内国・公・私立特別支援学校中学部の卒業生総数は 388 人で、前年より 30 人増加しました。特別支援学校中学部卒業者のうち、高等学校等への進学者数は 384 人で、前年より 29 人増加しました。進学率は 99.0 %で、前年より 0.2 ポイント低下しました。