埼 玉 県 鉱 工 業 指 数

令和6年(2024)年 第3四半期

埼玉県マスコット 「コバトン」 「さいたまっち」

彩の国
埼玉県

総 務 部 統 計 課

（このページは空白ページです）

○令和6年(2024)年第3四半期分鉱工業指数 概要

令和6年（2024年）第3四半期（令和6年（2024年）7月～9月期）の鉱工業指数は、生産が108.8で4期ぶりの上昇、出荷は104.1で5期ぶりの上昇となった。また、在庫は102.4で2期ぶりの上昇、在庫率は1068.7で2期連続の上昇となっている。

（2020年=100）

	埼　玉　県			全　　国		
	指　数	前期比（%）	前年同期比（%）	指　数	前期比（%）	前年同期比（%）
生　産	108.8	7.0	0.6	101.4	▲ 0.3	▲ 1.4
出　荷	104.1	1.2	▲ 2.0	99.7	▲ 1.3	▲ 2.8
在　庫	102.4	5.2	2.6	102.3	▲ 0.3	▲ 1.3
在庫率	1068.7	341.6	917.3	106.6	0.5	1.7

※ 指数と前期比は季節調整済み（X-12-ARIMA）、前年同期比は原指数、全国は確報値による。

○ 埼玉県鉱工業総合指数の推移

（2020年=100）

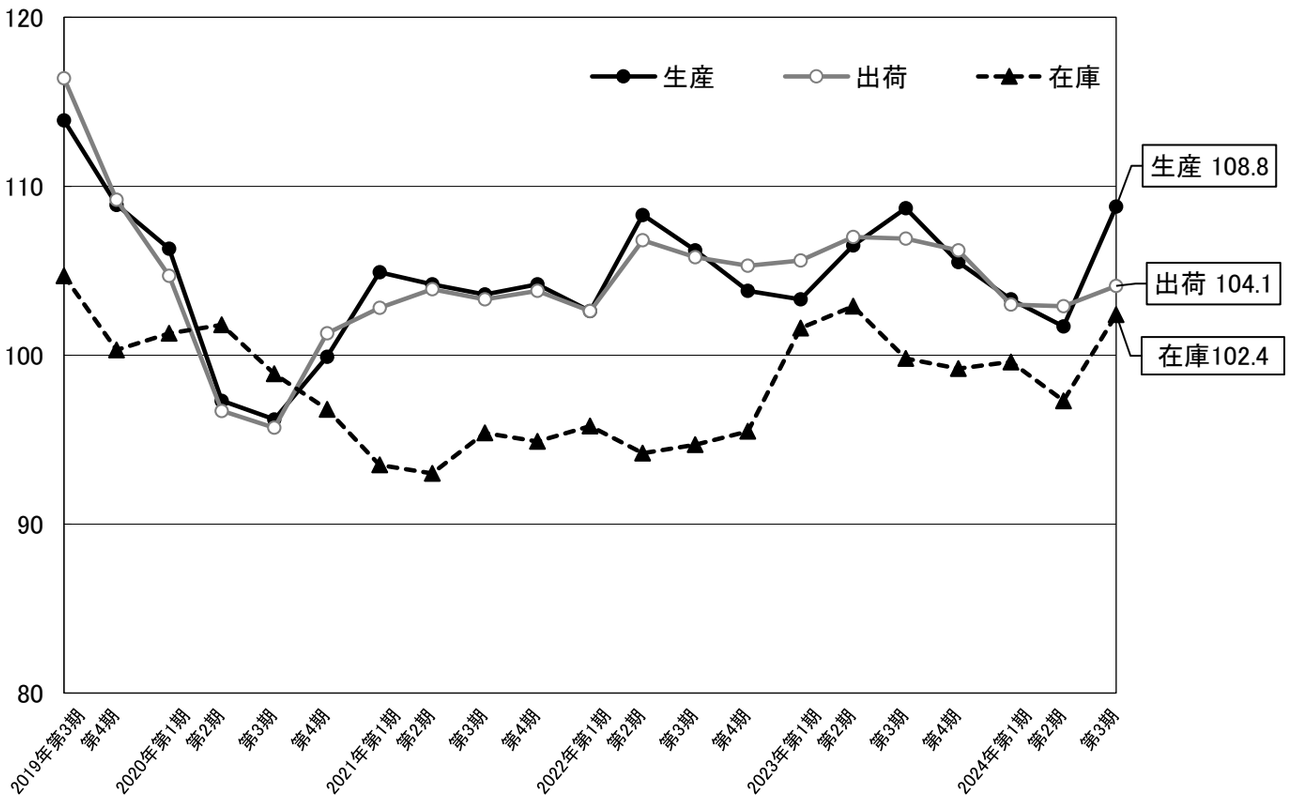

○ 上昇・低下に影響した主な業種と品目

業種は、生産、出荷、在庫の各指数の前期比に与える影響の大きいものから順に上位4業種について掲載しています。

（1）生産

		業　　種	前期比 ＊	主な品目
上昇	10業種	化学工業	23.2%	医薬品、化粧品、印刷インキ用ワニス
		食料品工業	9.1%	アイスクリーム、氷菓、清酒
		輸送機械工業	5.5%	航空機用部品、自動車エンジン、機関部品
		プラスチック製品工業	8.8%	プラスチック製容器、プラスチック製フィルム、プラスチック製機械器具部品
低下	13業種	業務用機械工業	▲ 11.6%	精密測定機、分析機器
		窯業・土石製品工業	▲ 8.1%	セメント、ポルトランドセメントクリンカ、ほうろう鉄器製品
		金属製品工業	▲ 7.0%	粉末冶金製機械材料、水門、鉄骨
		電子部品・デバイス工業	▲ 8.6%	混成集積回路、整流素子、プリント配線実装基板

（2）出荷

		業　　種	前期比 ＊	主な品目
上昇	8業種	化学工業	7.4%	医薬品、化粧品
		生産用機械工業	16.3%	半導体製造装置、フラットパネル・ディスプレイ製造装置、マシニングセンタ
		食料品工業	4.2%	アイスクリーム、茶系飲料、氷菓
		汎用機械工業	4.0%	空気圧機器、コンベヤ、歯車
低下	15業種	情報通信機械工業	▲ 23.1%	金銭登録機（端末機能付）、搬送装置、ガス警報器
		業務用機械工業	▲ 12.1%	精密測定機、分析機器
		金属製品工業	▲ 9.6%	水門、鉄骨、粉末冶金製機械材料
		輸送機械工業	▲ 0.9%	乗用車、普通トラック、懸架制動装置部品

（3）在庫

		業　　種	前期比 ＊	主な品目
上昇	14業種	情報通信機械工業	38.6%	金銭登録機（端末機能付）、ガス警報器
		生産用機械工業	14.1%	整地機械、刈払機、マシニングセンタ
		輸送機械工業	28.7%	乗用車、けん引車、完成自転車
		プラスチック製品工業	4.4%	プラスチック製容器、発泡プラスチック製品、プラスチック板
低下	7業種	窯業・土石製品工業	▲ 11.3%	遠心力鉄筋コンクリートパイル、セメント、ポルトランドセメントクリンカ
		金属製品工業	▲ 5.8%	スチール製缶、飲料用アルミニウム缶、ばね
		食料品工業	▲ 11.8%	精米、味噌、小麦粉
		パルプ・紙・紙加工品工業	▲ 1.2%	段ボール原紙、特殊印刷用紙、雑板紙

＊ 季節調整済指数の前期比。

＜ 資 料 ＞

○ 埼玉県・全国鉱工業生産指数の推移

（ 2020年=100）

	埼玉県				全国			
	季節調整済指数		原指数		季節調整済指数		原指数	
		前期比（%）		前年比（%）		前期比（%）		前年比（%）
2021年平均	－	－	104.3	4.3	－	－	105.4	5.4
2022年平均	－	－	105.1	0.8	－	－	105.3	▲ 0.1
2023年平均	－	－	105.9	0.8	－	－	103.9	▲ 1.3
2021年第3期	103.6	▲ 0.6	101.8	7.0	103.3	▲ 3.9	102.8	5.8
第4期	104.2	0.6	107.7	4.4	104.6	1.3	107.4	1.0
2022年第1期	102.6	▲ 1.5	100.5	▲ 2.1	105.4	0.8	105.4	▲ 0.8
第2期	108.3	5.6	109.4	4.2	103.9	▲ 1.4	101.5	▲ 3.4
第3期	106.2	▲ 1.9	103.8	2.0	107.1	3.1	106.9	4.0
第4期	103.8	▲ 2.3	106.6	▲ 1.0	105.3	▲ 1.7	107.2	▲ 0.2
2023年第1期	103.3	▲ 0.5	99.7	▲ 0.8	103.5	▲ 1.7	104.0	▲ 1.3
第2期	106.5	3.1	108.4	▲ 0.9	104.8	1.3	102.4	0.9
第3期	108.7	2.1	106.8	2.9	103.3	▲ 1.4	102.7	▲ 3.9
第4期	105.5	▲ 2.9	108.8	2.1	104.4	1.1	106.5	▲ 0.7
2024年第1期	103.3	▲ 2.1	99.4	▲ 0.3	99.0	▲ 5.2	99.8	▲ 4.0
第2期	101.7	▲ 1.5	103.0	▲ 5.0	101.7	2.7	99.4	▲ 2.9
第3期	108.8	7.0	107.4	0.6	101.4	▲ 0.3	101.3	▲ 1.4

※埼玉県及び全国は2023年年間補正済みです。

○ 県内主要業種の指数推移

生 産

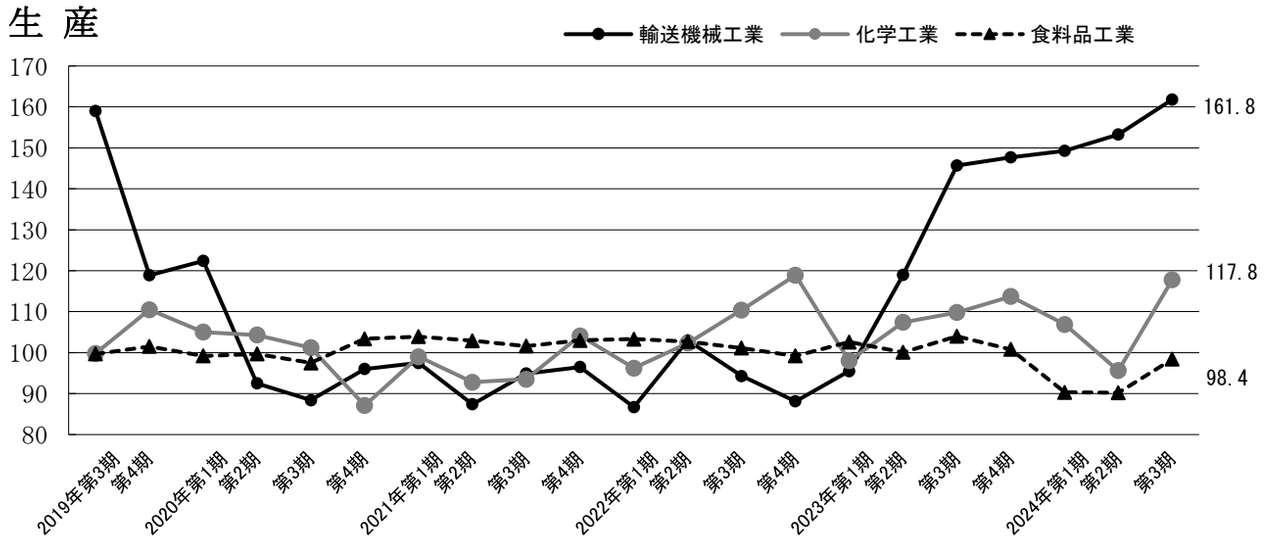

出 荷

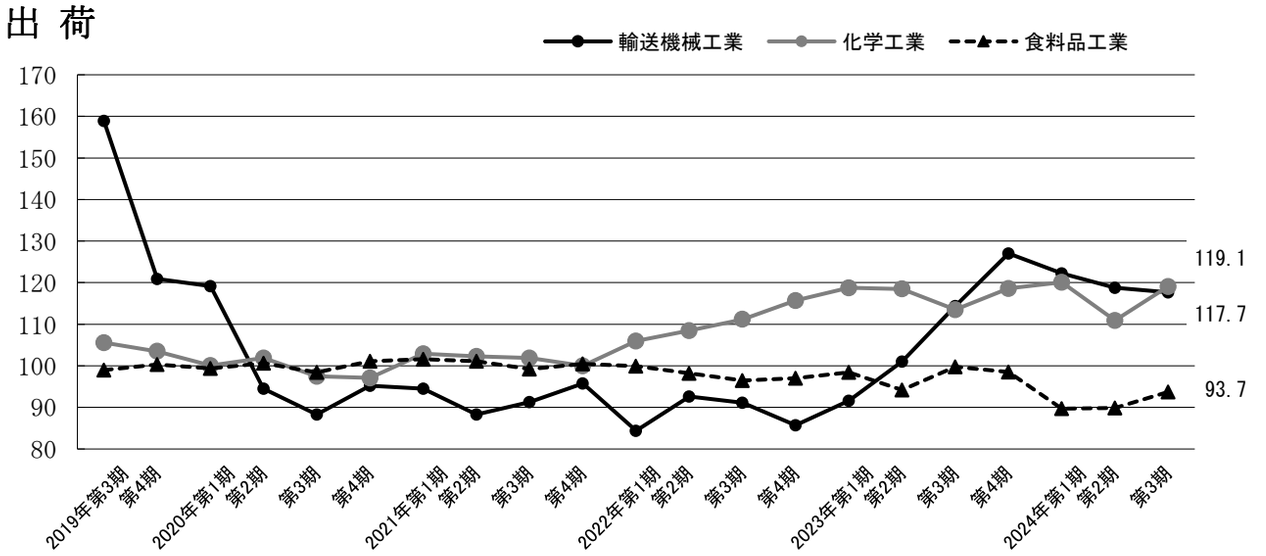

在 庫

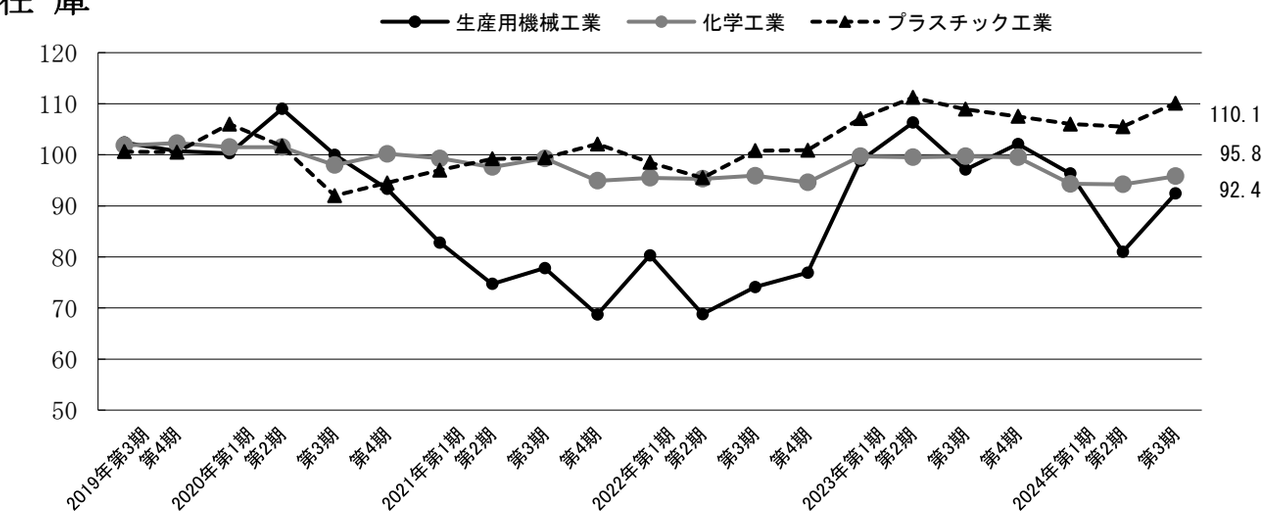

埼　玉　県　在　庫　循　環　図

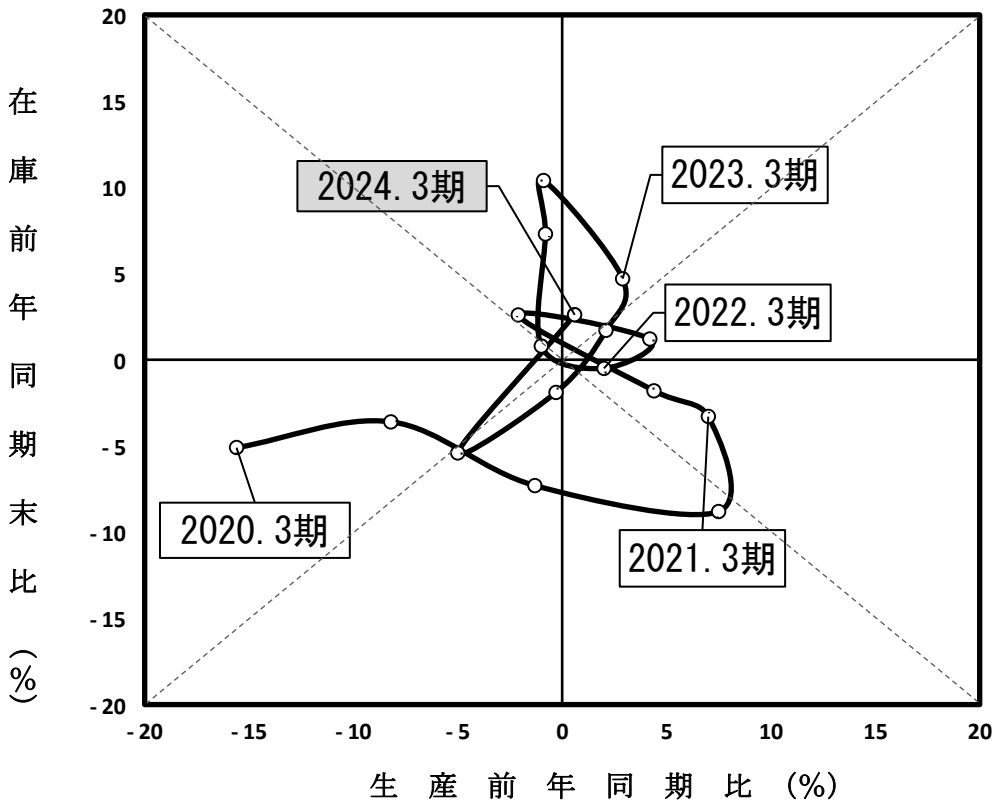

参考　在庫循環図説明

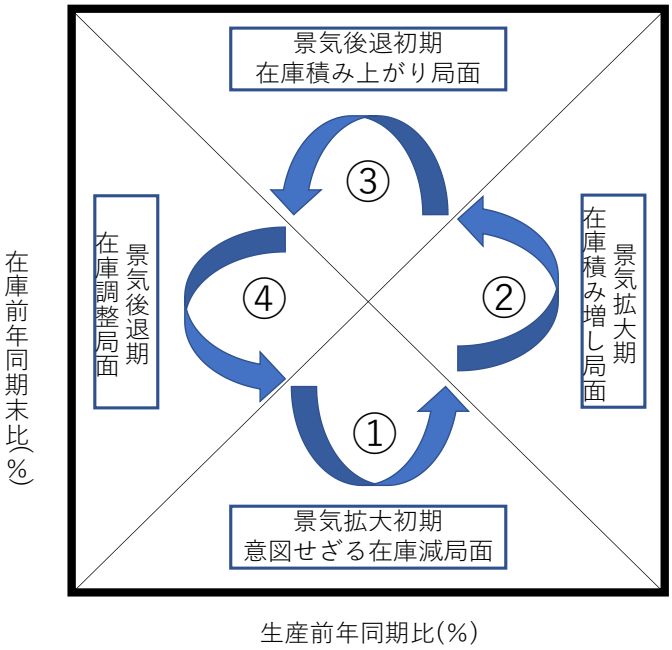

在庫循環図は、企業の生産と在庫の関係を示しています。在庫の変動は生産活動に大きな影響を与えるため、この図は景気の局面を判断する際に有効とされています。

一般的に、次の4つの局面を循環していくことになります。

①景気拡張期に入り、増産しても需要に追い付かず一時的に在庫が減少する局面
②景気拡張期が長くなり、需要増に備えて増産し、在庫を積極的に積み上げる局面
③景気後退期に入り、需要の減少速度に減産が追い付かず在庫が積み上がる局面
④景気後退期が続き、更に減産が進み、積み上がった在庫を減少させる局面

第１－１表　業種分類別指数（ 原指数 ）

項目		鉱工業総合	製造工業総合	鉄鋼業	非鉄金属工業	金属製品工業	汎用機械工業	生産用機械工業	業務用機械工業	電子部品・デバイス工業	電気機械工業	情報通信機械工業	輸送機械工業
生産	第2期	108.4	108.5	107.1	90.3	95.9	129.3	79.6	142.3	78.1	123.9	123.0	115.6
	第3期	106.8	106.9	98.3	91.1	96.5	121.9	84.6	128.0	75.4	103.3	121.0	143.9
	第4期	108.8	108.8	102.5	101.3	93.2	119.2	91.6	113.3	73.9	107.1	101.6	153.7
	2024年第1期	99.4	99.4	97.0	92.8	90.3	107.6	87.8	114.4	60.9	102.6	107.3	146.0
	第2期	103.0	103.0	95.1	89.2	94.7	112.5	92.0	120.4	66.1	97.3	112.2	149.3
	第3期	107.4	107.4	90.9	88.1	89.5	112.9	110.7	109.6	60.3	101.2	114.9	162.6
	前年同期比(%)	0.6	0.5	▲7.5	▲3.3	▲7.3	▲7.4	30.9	▲14.4	▲20.0	▲2.0	▲5.0	13.0
出荷	2023年第2期	106.1	106.1	103.6	84.9	87.4	134.6	106.3	148.2	75.2	108.4	116.5	96.4
	第3期	105.7	105.7	98.5	86.5	91.5	126.0	102.6	138.0	74.1	95.1	124.8	111.8
	第4期	108.7	108.7	103.3	96.7	95.1	122.3	115.9	112.3	72.2	99.1	99.4	131.4
	2024年第1期	101.1	101.1	94.9	90.1	87.5	108.9	101.9	122.5	63.0	96.4	100.9	122.4
	第2期	101.8	101.8	94.0	85.9	88.4	115.5	103.4	123.7	73.8	90.1	114.1	113.3
	第3期	103.6	103.7	91.3	83.4	86.0	114.7	121.5	112.8	79.2	96.5	92.0	116.9
	前年同期比(%)	▲2.0	▲1.9	▲7.3	▲3.6	▲6.0	▲9.0	18.4	▲18.3	6.9	1.5	▲26.3	4.6
在庫	2023年第2期末	104.7	104.7	119.2	87.5	105.1	123.9	105.0	175.9	90.8	98.8	139.3	76.7
	第3期末	98.4	98.4	111.8	83.2	108.5	108.8	96.8	158.5	81.5	90.9	113.5	87.3
	第4期末	98.5	98.5	111.7	86.4	101.5	120.8	95.0	176.0	74.0	94.2	103.7	107.8
	2024年第1期末	96.7	96.6	116.6	90.9	105.3	105.2	90.0	362.0	58.4	78.9	111.2	86.7
	第2期末	99.0	98.9	117.0	92.3	104.7	106.6	80.0	622.5	70.3	94.4	107.1	80.4
	第3期末	101.0	101.0	113.7	91.5	99.9	99.1	92.2	645.0	76.6	100.8	130.8	112.4
	前年同期比(%)	2.6	2.6	1.7	10.0	▲7.9	▲8.9	▲4.8	306.9	▲6.0	10.9	15.2	28.8
在庫率	2023年第2期	120.0	119.9	142.3	94.6	141.6	676.8	107.4	139.9	130.0	114.3	82.0	107.3
	第3期	114.7	114.6	112.5	83.6	146.2	247.8	116.2	140.0	133.5	118.8	59.5	159.2
	第4期	116.2	116.2	105.4	78.8	130.1	727.5	112.7	154.7	133.4	106.0	65.6	122.8
	2024年第1期	117.7	117.7	126.9	83.3	144.6	684.7	101.2	255.3	114.1	102.6	64.5	93.1
	第2期	253.0	253.1	127.6	88.4	147.8	10,339.0	97.7	611.0	91.1	146.7	49.5	119.9
	第3期	1,166.9	1,167.9	165.1	92.6	149.5	75,701.7	106.5	629.4	98.2	156.8	81.6	140.7
	前年同期比(%)	917.3	919.1	46.8	10.8	2.3	30,449.5	▲8.3	349.6	▲26.4	32.0	37.1	▲11.6

（2020年=100）

窯業・土石製品工業	化学工業	プラスチック製品工業	パルプ・紙・紙加工品工業	繊維工業	食料品工業	その他工業総合	ゴム製品工業	皮革製品工業	家具工業	印刷業	木材・木製品工業	その他工業	鉱業
96.5	119.8	125.3	99.1	84.0	103.2	87.2	110.1	97.9	60.5	81.2	69.3	115.3	99.0
89.3	105.5	117.6	96.9	82.1	105.0	86.6	114.4	95.6	55.9	80.2	70.0	111.5	73.7
99.4	116.6	112.4	100.5	92.7	98.7	91.8	125.5	78.5	64.3	85.2	93.5	105.0	109.4
85.5	96.9	112.5	93.5	89.6	87.4	84.8	103.2	74.5	76.8	80.2	70.2	105.3	86.3
87.6	101.4	122.0	97.6	85.6	92.9	83.8	103.3	83.9	82.7	77.9	82.1	105.0	94.1
81.4	112.5	122.6	94.8	77.8	99.8	82.9	97.9	94.3	81.1	77.9	68.0	108.5	77.5
▲8.8	6.6	4.3	▲2.2	▲5.2	▲5.0	▲4.3	▲14.4	▲1.4	45.1	▲2.9	▲2.9	▲2.7	5.2
96.5	117.6	97.0	97.0	89.3	98.6	87.0	99.1	83.2	58.5	81.3	66.0	112.6	98.0
88.7	112.0	97.9	97.1	75.3	101.8	86.9	105.3	100.8	58.1	80.3	67.7	110.5	83.0
98.3	121.9	91.5	104.9	91.8	95.3	90.2	111.0	73.3	63.3	85.3	85.7	104.1	105.9
86.7	114.0	86.3	91.9	101.1	85.8	84.9	95.5	80.6	81.3	80.4	62.4	101.2	88.1
86.7	110.3	95.2	95.1	92.3	94.1	83.6	93.5	74.6	80.9	78.1	73.0	101.8	94.7
83.4	119.1	94.1	96.1	73.8	95.9	83.8	90.7	98.2	80.6	78.1	64.6	105.1	81.1
▲6.0	6.3	▲3.9	▲1.0	▲2.0	▲5.8	▲3.6	▲13.9	▲2.6	38.7	▲2.7	▲4.6	▲4.9	▲2.3
93.6	103.3	113.5	123.2	99.1	88.0	102.1	120.7	87.7	72.0	－	－	83.7	151.9
90.6	95.8	104.4	124.3	105.4	84.1	96.3	116.4	61.9	58.4	－	－	83.0	103.8
94.8	97.8	105.6	104.0	113.2	80.7	101.5	125.6	73.6	72.1	－	－	78.9	133.6
90.6	95.3	110.5	118.7	99.8	84.2	98.7	121.1	44.9	59.4	－	－	87.9	132.3
99.4	97.8	107.7	127.7	99.5	86.0	105.3	124.1	82.0	76.2	－	－	89.0	138.3
87.4	92.0	105.5	121.7	102.6	78.6	106.8	123.8	63.2	78.3	－	－	99.4	123.6
▲3.5	▲4.0	1.1	▲2.1	▲2.7	▲6.5	10.9	6.4	2.1	34.1	－	－	19.8	19.1
109.9	107.9	115.3	123.8	118.3	68.5	105.8	130.9	84.8	95.5	－	－	77.0	154.9
112.1	104.9	107.5	123.7	182.9	71.8	99.8	119.2	78.5	93.6	－	－	78.7	132.7
119.5	95.1	115.5	105.5	138.7	64.7	105.2	117.9	89.4	91.8	－	－	93.3	113.8
114.9	110.1	131.7	128.9	98.5	70.9	110.3	138.4	67.0	93.5	－	－	84.8	139.8
123.2	100.3	117.9	124.0	101.7	76.4	120.2	144.5	100.0	85.9	－	－	95.6	145.7
124.5	98.8	113.5	123.2	187.0	81.4	126.2	153.1	69.3	94.3	－	－	108.9	142.5
11.1	▲5.8	5.6	▲0.4	2.2	13.4	26.5	28.4	▲11.7	0.7	－	－	38.4	7.4

第１－２表　業種分類別指数（ 季節調整済指数 ）

項　目		鉱工業総合	製造工業総合	鉄鋼業	非鉄金属工業	金属製品工業	汎用機械工業	生産用機械工業	業務用機械工業	電子部品・デバイス工業	電気機械工業	情報通信機械工業	輸送機械工業
生産	2023年第2期	106.5	106.6	106.2	92.8	97.1	126.6	74.4	151.8	78.7	122.8	120.2	119.0
	第3期	108.7	108.8	101.0	94.4	96.7	124.9	86.4	134.5	76.7	108.0	118.0	145.7
	第4期	105.5	105.6	97.6	96.1	91.4	119.3	83.3	113.1	72.3	108.2	105.9	147.7
	2024年第1期	103.3	103.4	99.4	93.1	91.4	107.8	100.0	104.7	61.0	99.6	109.5	149.3
	第2期	101.7	101.7	94.1	91.9	95.9	110.4	99.9	129.1	66.6	96.6	110.0	153.3
	第3期	108.8	108.8	93.7	90.7	89.2	115.3	113.5	114.1	60.9	105.1	111.5	161.8
	前期比(%)	7.0	7.0	▲0.4	▲1.3	▲7.0	4.4	13.6	▲11.6	▲8.6	8.8	1.4	5.5
出荷	2023年第2期	107.0	107.1	104.0	87.8	94.3	131.0	96.5	159.4	77.2	110.5	117.2	101.0
	第3期	106.9	107.0	101.1	89.8	92.2	129.1	105.7	144.2	74.0	98.1	120.2	114.4
	第4期	106.2	106.2	98.3	92.6	90.1	122.4	105.3	113.3	70.9	97.7	103.4	127.0
	2024年第1期	103.0	103.0	97.2	89.1	86.1	109.6	116.8	111.0	62.8	93.9	101.1	122.2
	第2期	102.9	102.9	94.4	89.0	95.5	112.7	108.1	133.5	75.8	92.1	115.4	118.8
	第3期	104.1	104.2	93.7	85.9	86.3	117.2	125.7	117.4	78.8	99.2	88.8	117.7
	前期比(%)	1.2	1.3	▲0.7	▲3.5	▲9.6	4.0	16.3	▲12.1	4.0	7.7	▲23.1	▲0.9
在庫	2023年第2期末	102.9	103.0	117.0	89.3	104.4	119.2	106.3	171.8	87.7	94.7	127.1	82.8
	第3期末	99.8	99.8	114.1	85.4	106.4	115.3	97.1	152.5	80.8	88.0	117.5	86.8
	第4期末	99.2	99.2	113.7	83.5	103.1	122.4	102.1	176.9	74.4	92.1	112.3	90.0
	2024年第1期末	99.6	99.5	117.1	92.3	106.6	94.3	96.3	364.5	61.3	100.8	111.9	107.1
	第2期末	97.3	97.3	114.8	94.2	104.0	102.6	81.0	607.9	67.9	90.5	97.7	86.8
	第3期末	102.4	102.4	116.1	93.9	98.0	105.0	92.4	620.6	75.9	97.6	135.4	111.7
	前期比(%)	5.2	5.2	1.1	▲0.3	▲5.8	2.3	14.1	2.1	11.8	7.8	38.6	28.7
在庫率	2023年第2期	115.9	115.9	135.4	91.3	133.1	673.9	94.8	132.1	126.4	102.5	75.0	116.0
	第3期	113.8	113.8	113.9	83.5	143.3	262.7	119.4	145.6	132.5	111.3	61.3	136.7
	第4期	120.7	120.7	122.0	82.1	143.0	686.4	120.6	153.0	134.9	110.4	69.5	110.9
	2024年第1期	120.1	120.1	115.6	84.5	144.3	708.9	114.7	259.7	115.6	119.9	67.2	118.7
	第2期	242.0	242.2	122.7	85.7	139.2	10,212.4	87.0	576.4	88.9	132.3	45.3	132.4
	第3期	1,068.7	1,069.8	168.9	92.6	146.4	63,982.3	110.4	654.6	97.5	147.1	86.6	121.4
	前期比(%)	341.6	341.7	37.7	8.1	5.2	526.5	26.9	13.6	9.7	11.2	91.2	▲8.3

（2020年=100）

窯業・土石製品工業	化学工業	プラスチック製品工業	パルプ・紙・紙加工品工業	繊維工業	食料品工業	その他工業総合	ゴム製品工業	皮革製品工業	家具工業	印刷業	木材・木製品工業	その他工業	鉱業
99.1	107.4	116.9	98.7	89.8	100.1	89.9	113.7	97.5	64.0	84.3	68.0	117.7	107.2
90.8	109.8	118.9	98.4	89.3	104.0	88.4	117.7	90.4	58.5	81.8	77.0	112.3	73.9
92.5	113.7	116.0	96.1	83.3	100.8	88.0	120.3	89.1	60.7	80.9	88.2	105.0	97.8
88.7	106.9	116.9	97.0	88.1	90.3	84.7	103.1	72.2	74.8	80.2	67.7	103.4	90.0
90.0	95.6	114.0	97.3	91.1	90.2	86.4	107.6	83.1	87.8	80.9	80.6	108.0	102.5
82.7	117.8	124.0	96.3	84.7	98.4	84.5	99.7	88.4	83.9	79.5	75.6	108.9	77.8
▲8.1	23.2	8.8	▲1.0	▲7.0	9.1	▲2.2	▲7.3	6.4	▲4.4	▲1.7	▲6.2	0.8	▲24.1
99.8	118.5	92.6	99.3	91.6	94.2	90.4	102.5	88.6	63.5	84.4	64.7	118.9	106.2
90.4	113.5	95.4	97.7	87.3	99.8	88.3	108.4	89.7	59.4	82.0	73.7	110.6	83.2
91.1	118.6	94.8	99.3	91.0	98.5	86.7	107.9	86.9	60.9	81.1	82.1	103.5	95.2
90.1	120.1	90.5	95.4	89.7	89.7	84.0	93.3	76.0	75.9	80.3	60.2	96.9	91.7
89.7	110.9	90.9	97.5	95.3	89.9	86.9	97.3	78.4	88.1	81.1	71.6	108.3	102.6
84.7	119.1	91.6	96.2	84.9	93.7	85.1	92.6	87.4	81.9	79.7	70.9	105.2	81.5
▲5.6	7.4	0.8	▲1.3	▲10.9	4.2	▲2.1	▲4.8	11.5	▲7.0	▲1.7	▲1.0	▲2.9	▲20.6
93.2	99.5	111.2	118.4	104.8	88.1	100.9	118.8	76.4	70.9	－	－	86.1	160.2
91.0	99.7	108.9	123.8	106.0	81.2	97.6	118.7	70.6	68.7	－	－	79.1	103.6
93.2	99.5	107.5	112.1	105.0	77.6	99.5	124.8	74.3	69.3	－	－	75.9	128.8
93.1	94.3	106.0	125.7	100.6	83.4	103.7	122.7	46.7	85.4	－	－	95.0	128.2
99.0	94.2	105.5	122.7	105.2	86.1	104.0	122.1	71.4	75.1	－	－	91.6	145.9
87.8	95.8	110.1	121.2	103.1	75.9	108.3	126.3	72.1	92.2	－	－	94.7	123.3
▲11.3	1.7	4.4	▲1.2	▲2.0	▲11.8	4.1	3.4	1.0	22.8	－	－	3.4	▲15.5
107.1	104.0	119.7	120.4	124.5	71.9	103.9	126.9	77.7	93.6	－	－	79.3	138.1
108.4	105.2	116.0	122.2	151.5	68.1	98.3	117.5	83.2	95.5	－	－	75.1	137.6
129.6	105.1	115.8	113.5	130.5	67.6	103.9	122.0	81.1	91.5	－	－	88.0	127.0
113.7	104.5	118.7	126.4	127.7	68.4	116.9	141.5	74.8	93.5	－	－	94.5	137.3
120.2	96.8	122.3	120.4	113.7	80.2	117.9	140.6	93.0	83.9	－	－	97.8	129.8
119.8	99.1	122.6	121.7	153.3	76.9	124.0	150.8	76.9	97.7	－	－	103.7	147.5
▲0.3	2.4	0.2	1.1	34.8	▲4.1	5.2	7.3	▲17.3	16.4	－	－	6.0	13.6

第２－１表　特殊分類別指数（ 原指数 ）

（2020年=100）

項目		鉱工業総合	最終需要財	投資財			消費財			生産財		
					資本財	建設財		耐久消費財	非耐久消費財		鉱工業用生産財	その他用生産財
生産	2023年第2期	108.4	107.8	107.2	111.9	95.5	108.0	82.8	111.3	109.3	114.4	83.6
	第3期	106.8	103.8	102.9	106.9	92.9	104.2	93.5	105.5	110.8	116.5	81.7
	第4期	108.8	106.5	105.1	107.4	99.5	107.1	117.9	105.7	111.7	116.6	87.1
	2024年第1期	99.4	95.9	102.3	107.9	88.2	93.0	103.8	91.6	103.7	108.0	82.2
	第2期	103.0	97.3	101.8	106.7	89.6	95.3	86.4	96.4	110.0	116.1	79.4
	第3期	107.4	104.7	105.7	112.8	88.2	104.3	91.8	105.8	110.8	116.9	79.6
	前年同期比(%)	0.6	0.9	2.7	5.5	▲5.1	0.1	▲1.8	0.3	0.0	0.3	▲2.6
出荷	2023年第2期	106.1	107.6	113.3	120.7	92.5	104.9	82.1	110.2	103.9	107.3	84.4
	第3期	105.7	107.4	111.7	117.8	94.1	105.5	94.5	108.0	103.1	106.9	81.7
	第4期	108.7	111.9	113.5	118.7	99.1	111.1	114.7	110.3	104.0	107.1	86.6
	2024年第1期	101.1	105.3	110.2	117.5	89.6	103.1	104.5	102.7	94.7	96.9	82.5
	第2期	101.8	103.9	111.0	118.5	89.9	100.7	88.0	103.6	98.7	102.0	80.0
	第3期	103.6	106.9	108.7	115.5	89.3	106.1	88.1	110.3	98.8	102.3	79.2
	前年同期比(%)	▲2.0	▲0.5	▲2.7	▲2.0	▲5.1	0.6	▲6.8	2.1	▲4.2	▲4.3	▲3.1
在庫	2023年第2期末	104.7	104.8	103.5	106.2	97.6	109.4	124.1	97.2	104.7	105.5	83.2
	第3期末	98.4	95.3	94.4	95.4	92.4	98.3	103.8	93.9	100.7	101.3	86.2
	第4期末	98.5	97.5	94.2	94.3	94.1	108.6	126.6	93.8	99.3	99.6	91.5
	2024年第1期末	96.7	94.7	93.6	93.9	93.0	98.4	111.8	87.3	98.2	98.5	91.0
	第2期末	99.0	93.9	93.8	91.6	98.6	94.0	94.7	93.3	103.0	103.4	91.3
	第3期末	101.0	101.0	100.5	104.2	92.7	102.5	112.4	94.4	101.1	101.0	103.1
	前年同期比(%)	2.6	6.0	6.5	9.2	0.3	4.3	8.3	0.5	0.4	▲0.3	19.6
在庫率	2023年第2期	120.0	103.7	96.3	93.8	101.5	129.1	163.3	100.8	132.6	134.4	84.7
	第3期	114.7	109.5	96.4	93.0	103.7	154.1	182.7	130.5	118.7	119.7	91.0
	第4期	116.2	104.7	98.5	93.3	109.5	125.9	148.7	107.1	125.1	126.0	100.7
	2024年第1期	117.7	96.4	94.4	89.4	105.1	103.3	122.4	87.6	134.3	135.8	93.1
	第2期	253.0	99.6	96.0	88.8	111.1	111.7	133.6	93.7	372.5	382.6	99.2
	第3期	1,166.9	111.1	102.8	99.7	109.5	139.2	145.9	133.7	1,989.1	2,059.0	108.0
	前年同期比(%)	917.3	1.5	6.6	7.2	5.6	▲9.7	▲20.1	2.5	1,575.7	1,620.1	18.7

第２－２表　特殊分類別指数（ 季節調整済指数 ）

（2020年=100）

項目		鉱工業総合	最終需要財	投資財			消費財			生産財		
					資本財	建設財		耐久消費財	非耐久消費財		鉱工業用生産財	その他用生産財
生産	2023年第2期	106.5	104.9	109.8	113.5	98.8	102.6	89.9	104.0	108.1	112.3	86.3
	第3期	108.7	105.9	106.3	110.6	94.3	105.7	95.1	107.0	112.8	118.7	83.8
	第4期	105.5	103.8	101.2	104.5	94.1	105.8	109.8	105.8	109.4	114.6	82.8
	2024年第1期	103.3	99.9	101.9	107.3	89.5	98.3	105.5	97.2	106.0	110.7	82.2
	第2期	101.7	95.9	105.6	110.3	92.8	91.6	94.6	91.2	108.8	114.0	82.0
	第3期	108.8	106.4	108.7	116.1	89.2	105.6	92.1	107.2	112.2	118.4	81.5
	前期比(%)	7.0	10.9	2.9	5.3	▲3.9	15.3	▲2.6	17.5	3.1	3.9	▲0.6
出荷	2023年第2期	107.0	108.8	117.0	124.0	98.7	105.1	88.0	108.3	103.8	106.9	87.0
	第3期	106.9	108.4	113.5	120.0	94.7	105.7	96.1	108.0	104.8	108.6	84.2
	第4期	106.2	109.5	110.9	116.5	93.9	110.5	109.5	110.5	101.5	104.8	82.6
	2024年第1期	103.0	107.9	108.9	116.1	88.8	106.6	104.9	107.8	96.4	98.7	82.1
	第2期	102.9	105.3	115.8	123.6	96.1	100.7	94.9	101.6	98.7	101.7	82.4
	第3期	104.1	107.1	110.2	117.3	89.7	105.3	88.8	109.2	99.9	103.3	81.4
	前期比(%)	1.2	1.7	▲4.8	▲5.1	▲6.7	4.6	▲6.4	7.5	1.2	1.6	▲1.2
在庫	2023年第2期末	102.9	104.0	102.6	104.0	97.6	110.9	128.9	96.6	102.4	103.1	82.9
	第3期末	99.8	97.0	95.5	97.0	92.2	104.3	116.9	93.5	101.7	102.4	85.3
	第4期末	99.2	97.1	95.7	97.5	91.9	100.8	113.8	90.5	100.3	100.7	89.2
	2024年第1期末	99.6	99.6	96.9	99.6	95.4	103.1	120.0	89.6	100.8	101.0	92.0
	第2期末	97.3	93.2	93.0	89.7	98.6	95.3	98.4	92.7	100.7	101.0	91.0
	第3期末	102.4	102.8	101.7	105.9	92.5	108.7	126.5	94.0	102.1	102.1	102.0
	前期比(%)	5.2	10.3	9.4	18.1	▲6.2	14.1	28.6	1.4	1.4	1.1	12.1
在庫率	2023年第2期	115.9	99.1	89.7	84.9	99.6	130.3	161.6	105.9	128.6	130.0	87.7
	第3期	113.8	107.4	96.3	94.4	101.5	141.2	178.0	113.5	119.2	120.2	88.0
	第4期	120.7	105.3	100.5	95.9	115.5	123.1	146.7	104.2	132.1	133.7	97.6
	2024年第1期	120.1	103.7	100.9	97.7	104.6	116.2	131.4	101.0	132.9	134.1	96.7
	第2期	242.0	95.1	89.5	80.6	109.2	113.6	132.2	100.3	353.5	362.3	102.7
	第3期	1,068.7	109.6	103.5	103.1	107.1	127.5	143.1	117.5	1,864.3	1,926.7	104.3
	前期比(%)	341.6	15.2	15.6	27.9	▲1.9	12.2	8.2	17.1	427.4	431.8	1.6

－ 利　用　上　の　注　意 －

基準年次　　令和2年（2020年）
採用品目　　生産212品目、出荷212品目、在庫115品目
季節調整　　センサス局法（X-12-ARIMA）

この情報は、インターネットでも御覧になれます。

https://www.pref.saitama.lg.jp/theme/tokei/index.html

令和6年(2024年)11月発行
埼玉県総務部統計課 経済分析担当
〒330-9301　さいたま市浦和区高砂３－１５－１
TEL ０４８－８３０－２３２７（直通）
FAX ０４８－８２２－３７５８