

With You さいたま

2019
July
7月号

特集
P.2-3
メディアと
ジェンダー

ジェンダー

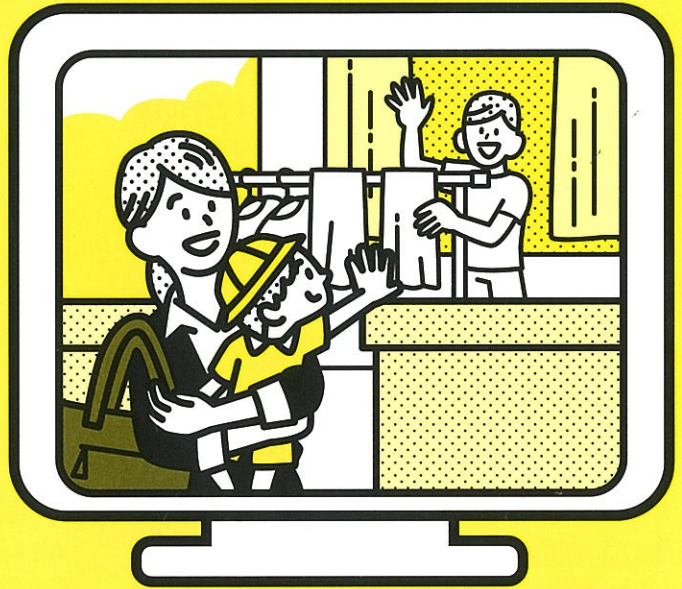

CONTENTS

- P.4 -メディアとジェンダーについて考える本
- P.4 -シングルマザー等への支援
～生き方セミナーとママ・カフェのご案内～
- P.4 -相談室より
女性による女性のための専門相談があります
- P.5 - Women 現代の吟子たちに聞く
車いすラグビー選手 倉橋香衣さん
- P.5 - 第15回さいたま輝き 荻野吟子賞
受賞候補者募集
- P.6 - With You さいたま イベントカレンダー



広告における男女や
家族の描かれ方から考える

近年、テレビCMやインターネット動画広告で描かれる男女像や家族像が、SNSなどを通じて批判される事例が相次いでいます。わたしたちは日々メディアを通して、多くの情報を得ると同時に、様々なメッセージを受け取っています。人々の物の見方や考え方に大きな影響があるメディアの表現。今回は、主に広告における男女や家族の描かれ方から、多様性を尊重する表現のあり方について考えます。

広告の中で男女や家族はどう描かれているか

みなさんは、テレビCMやPR動画を観て、男女や家族の描かれ方に違和感を持った経験はありませんか。

近年、企業CMや自治体のPR動画に批判が殺到し、公開中止や謝罪に追い込まれる事例が相次いでいます。

例えば、職場の男性に「(職場の華として)需要が違う」と容姿を揶揄される女性を描いたファッションビルの動画。出張先の店で出会う女性たちが性的な意味にもとれる言葉で語りかけるビール系飲料の動画。養殖ウナギを擬人化した水着の少女を飼育する地方自治体のPR動画。1人で赤ちゃんの世話をする母親の「ワンオペ育児」を「宝物の時間」として伝える企業CMには、賛否両論がありました。

このような広告は、多くの場合、女性の描き方や家事・育児の描き方が批判の要因になっています。女性の価値を容姿や年齢で判断したり、女性を性的対象にしたりする性差別。「家事・育児は女、男は仕事」といった性別役割の固定化。女性が直面している苦しい現実の美化。このような広告から発せられるメッセージに対して違和感や反感を持った受け手から、抗議の声があがっているのです。

時代を遡ると、1975年に「わたし作る人、ボク食べる人」という即席麺のテレビCMが放映されました。このCMは「男女の役割を固定化する」という女性団体の抗議で放映中止になりました。それから40年以上が経過した現在、共働き世帯や働く女性の増加など、社会は大きく変わりました。性差別や偏見に反対する意識も高まっています。しかし、メディアからは、現在でも固定的性別役割や性差別の表現が発信され続けています。

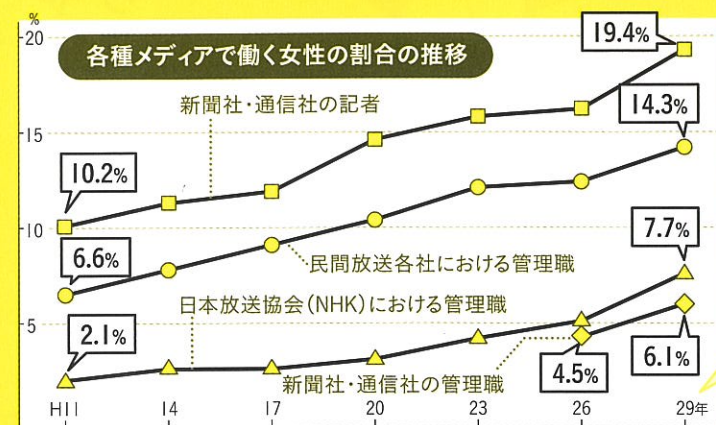

記者と管理職に占める女性の割合は、現在でも、こんなに少ない!

引用:内閣府男女共同参画局「平成30年版 男女共同参画白書」

制作過程に不足する女性の参画

批判された広告は、発表前に問題視されることはなかったのでしょうか。

ここで、広告主である企業や自治体の意思決定の場における女性の参画状況を見てみましょう。厚生労働省の調査によると、民間企業における役職者に占める女性の割合は、部長級が6.3%、課長級が10.9%、係長級が18.4%です(厚生労働省「賃金構造基本統計調査」平成29年)。地方自治体における課長相当職以上に占める女性の割合は、都道府県で9.0%、市町村で14.1%です(内閣府「地方公共団体における男女共同参画社会の形成又は女性に関する施策の推進状況」平成29年)。これらの割合をみると、企業や自治体で意思決定の場にいる女性が、まだまだ少ないことがわかります。

さらに、放送局や新聞社などメディアで働く女性の参画状況を見てみます。各種メディアで管理職に占める女性の割合は、民間放送各社で14.3%、新聞社・通信社で6.1%です。新聞社・通信社の記者に占める女性の割合は19.4%です。メディア業界においても意思決定の場に参画する女性は少なく、男性に偏っています(下記グラフ参照)。

広告を制作する過程に、もっと多くの女性が参画すれば、発信前に受け手が不快感や違和感を覚えるかもしれないとチェックする機能が増えるのではないのでしょうか。

社会の価値観や意識が変わり、家族のあり方や性別をめぐる考え方は多様化しています。このような社会に向けた広告の表現には、多様性を前提にした配慮が必要です。広告を制作する者にも多様な視点が求められます。

特集

メディアと

ジェンダー

広告における男女や家族の描かれ方から考える

多様性を尊重したメディアの表現を模索するために

わたしたちは日々、テレビやインターネット等の情報に接しています。CMに限らず、テレビ番組や新聞記事などメディアが発信する表現は、物の見方や価値観に大きな影響を与えます。わたしたちは、それらを無意識のうちに取り込んでしまいます。メディアの中での男女の描かれ方について意識的になることが必要です。情報の受け手にはメディアが発信する情報を主体的に読み解く視点が必要なのです。

近年では、ステレオタイプ(固定的)な女性像に疑問を投げかける広告や、多様な男女像や家族像を模索する広告も増えています。例えば、米国の女性用品ブランドの動画広告「Like A Girl」。「女の子らしく走って」と大人に言うと、男女問わず、「なよなよ」と動いたり、内股で走ったりする人が多いのですが、同じことを少女たちに言うと、全力で力強く走ります。この動画は、「女の子らしく」という言葉がいかにステレオタイプに捉えられているかを観る者に投げかけました。世界的に多くの共感を呼び、国際的な賞を受賞しています。

SNSが浸透した現代は、メディアの表現に違和感を覚えたら、人々は簡単に声をあげることができます。そしてその声は即座に広がり、同じように感じる人々とつながり、大きなうねりとなります。メディアの表現を読み解く視点は、社会を動かす力にもなります。わたしたち受け手が、違和感や不快感をそのままにせず、声に出していくことが多様性の時代に沿った表現を模索するきっかけになるのではないのでしょうか。

最近、家事をする男性をCMで見ることも珍しくなくなったね。

これまでは、調理や洗濯、掃除をしているのは女性ばかりだったけど。描き方も変化してきたね。

現実には家族形態も様々だし、シングルの人も、同性カップルもいるよね。

広告も、多様化する社会を反映したり、多様な受け手に配慮したりする描き方が求められているのかもしれないね。

考えてみよう その表現

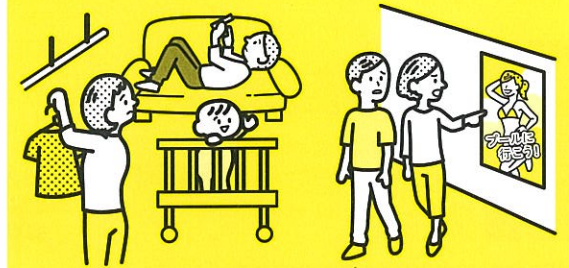

男女を入れ替えて違和感はありませんか?
女性又は男性だけで企画・作成していませんか?
ステレオタイプ(固定的)な表現になっていませんか?
異なる性別、年代や立場で確認してみましょう。

表現チェックシート

- 人数や登場回数が男女どちらかに偏っていませんか
- シンボルマークやマスコットが男女どちらかに偏っていませんか
- さまざまな年齢の男女が描かれていますか
- 服・持ち物の色、デザインが性別によって固定化されていませんか
- 職業、スポーツ、学術、遊び等で男女が固定化されていませんか
- 仕事をしているのは男性、家事・育児・介護をしているのは女性になっていませんか
- 男性が指導者、女性が相談者など、優劣や上下の関係が男女で固定化されていませんか
- 内容に関係なく、人目を引くために女性の姿態、体の一部を使用していませんか
- 男女どちらかのみを表す表現、女性であることを強調する表現など男女の扱いが異なる表現をしていませんか

出典:埼玉県県民生活部男女共同参画課「男女共同参画の視点から考える表現ガイド ~よりよい公的広報をめざして~」

ご利用ください

男女共同参画の視点から考える表現ガイド
~よりよい公的広報をめざして~

を発行しています!
(平成30年3月作成)

埼玉県では、男女共同参画の視点から考えて、どのような表現がなぜ問題なのか、そしてより適切に表現するにはどうしたらよいかを考える手がかりを提供することを目的として、この冊子を発行しています。

県の機関による広報を対象としていますが、県民、事業者、メディアの方々にもご利用いただきたいと考えます。(冊子より一部抜粋)

表現ガイドはWEB上からダウンロードもできます。

詳しくはこちら
男女共同参画の視点から考える表現ガイド 検索
発行・問合せ/埼玉県県民生活部男女共同参画課
TEL/048-830-2921



With You さいたまからの お知らせ

情報ライブラリー

メディアとジェンダーについて考える本

メディア文化とジェンダーの政治学 第三波フェミニズムの視点から

田中東子 著(世界思想社 2012年)



いまや女性は単に「見られる側」にいるのではなく、「見る側」としても存在している。またメディアの「受け手」ではなく、「作り手」の側にも立っている。身近なテレビ番組やスポーツ観戦を題材に、より微細で複雑な権力関係をスリリングに読み解く研究書。

テレビ報道職のワーク・ライフ・アンバランス 13局男女30人の聞き取り調査から

林香里、谷岡理香 編著(大月書店 2013年)



現場と繋がっている研究者たちが、テレビ局で報道職に携わる21人の管理職と9人の30代男女への詳細なインタビュー調査を実施。16のライフイベントをキーワードに、具体事例を探り、メディアをめぐる現状と課題を分析し、問題提起している。

テレビ料理人列伝

河村明子 著(日本放送出版協会 2003年)



NHK「きょうの料理」の歴代講師についてのエピソードを著した本。当初、「主婦には無理」と言われた「本格的料理」から時短料理まで、地に足をつけた、けれど常に視聴者の半歩先を行くスタンスがテレビを通して女性たちの「食」に多大な影響を与えた。

※上記の本は、With You さいたま情報ライブラリーにて、貸出しをしています。

シングルマザー等への支援

生き方セミナーと ママ・カフェの ご案内

「私にとっての最適な生き方を見つける」生き方セミナー、「同じ悩みを抱える者同士で知恵や経験を分かち合える交流の場」ママ・カフェを通年で開催します。

離婚を迷う女性のための生き方セミナー

13時00分
14時30分

- 6月29日(土) シングルマザーという生き方
- 7月27日(土) 離婚手続きのことを知ろう
- 8月24日(土) ひとり親に育つ子どもたちのこと
- 9月21日(土) 離婚にまつわるお金のこと
- 10月19日(土) ライフプランとシングルマザーの生き方
- 11月16日(土) ドメスティックバイオレンスとは

シングルマザー等のための グループ相談会「ママ・カフェ」

14時45分
16時45分

対象 小学校低学年までのお子様をお持ちの方

- 6月29日(土) 家族とは、シングルマザーとして生きるとしたら
- 7月27日(土) 離婚手続きで気になること
- 8月24日(土) ひとり親に育つ子どもたちのこと
- 9月21日(土) 離婚とお金 困ったときのサバイバル術
- 10月19日(土) わたしのライフプラン、どうしてる?
- 11月16日(土) DVのことを知ろう

※12月以降の予定は、HP等でご確認ください。

相談室より

・・・女性による女性のための専門相談があります・・・

With You さいたまでは、女性弁護士による法律相談や女性カウンセラーによるカウンセリングなど、女性専用の専門相談を行っています。

法律相談では別居や離婚にまつわる経済的不安や手続きの悩み等について法的なアドバイスが受けられます。養育費や財産分与、年金分割などを相談して「すっきりした」「思い切って相談してよかった」と終了後は笑顔になる方が多いです。

また、DVや性暴力の被害の影響で心身の不調を抱える方のためのカウンセリングもあります(医療機関受診中の方は主治医の許可が必要)。専門家の寄り添いは傷ついた自分の力になります。

どちらも相談費用は無料で保育の利用も可能です。今の自分の場所から一歩踏み出すために思い切って相談をしてみませんか。

法律相談 毎月第2木曜日(夜間)、第4火曜日(昼間)

カウンセリング 月曜日(午後)

※事前に予約が必要です。詳しくは、**相談専用電話(048-600-3800)**へお問い合わせください。

※予約に先立ち、相談内容の概要をお聞きますのでご了承ください。

現代の吟子たちに聞く

倉橋 香衣さん(車いすラグビー選手)
KURAHASHI KAE

“楽しい”をいちばんに



写真：鷹羽金蔵

朝起きてまずすること

ストレッチ

尊敬する人

両親

好きな食べ物

もずく、ところん、貝

5年後の私

体を動かすことが好きなので、ずっとラグビーをしているかもしれないし、していないかもしれない。その時々楽しいことを見つけている。



リラックス・タイム

動物に触る。旅行。

くらはし かえ 越谷市在住。大学在学中、トランポリン競技中の事故により頸髄を損傷し、四肢麻痺状態となる。自立訓練施設にて始めた車いすラグビーでその実力が評価され、女性初の日本代表に選ばれた。「GIO 2018 IWRF ウィルチェアラグビー世界選手権」では日本代表の初優勝に貢献した。

車いすラグビーと出会って

元スポーツが好きで、自立訓練施設のリハビリでは四肢麻痺状態でもできる水泳や陸上などを経験していました。そのような中で、車いすラグビーを初めて見た時、車いすがぶつかっている様子に「ぶつかっても怒られなくていいな。」と、すぐに惹かれました。試合では、車いす同士が激しくぶつかりあって転がることもあり、それがとても面白かった。自分で始めてみると、動きもルールもわからないことだらけ。もっと知りたくて、のめり込んでいきました。何より車いすラグビー自体が楽しくて、とにかくやりたい気持ちが強かったのです。

母の勧めで始めた体操を高校まで続け、大学ではトランポリンをやっていました。その練習中に大怪我をしたため、母は体操を勧めたことを後悔していました。寝たきりの状態でようやく話ができるようになった頃、悲しむ母に「体操で鍛えた首の筋肉があったから生き延びられた。別にいいやん。」と声をかけました。私自身、日頃から後悔や愚痴も多いのですが、最終的には「まあ何とかやる。」と過ごしています。母にも「あんた見とったら何とかやると思える。」と言われたことを覚えています。

楽しむことを大切に

車いすラグビーは男性と女性が混合でチームを編成して競い合う競技。現在、国内では私を含めて女子選手が3人います。私は現在、クラブチーム「BLITZ(ブリッツ)」に所属しています。選手はひとりひとり障害の程度や状態が違います。チームメイトの力の強さや動きの特徴を頭に入れ、選手はそれぞれ自分がどう動くかを考えます。相手チーム選手の動きを先読みして、ブロックできた時は嬉しいですね。

日本代表の選考に呼ばれた時は、「え、なんで」と驚きましたが、呼ばれたからには頑張ろうと思いました。今の目標は、2020年の東京パラリンピック出場です。代表チームに必要な選手になるために、課題をクリアできるよう努力したい。今、日本代表チームは金メダルを目指して練習しています。勝って、コートの中でチームのみんなと喜びたいです。

私が選んだのは車いすラグビーですが、障害によってできるスポーツも違います。障害のある人も、その人の特性に合った競技や趣味に出会えて、楽しみが増えたらいいと思います。多くの人に、好きなことや知りたいこと、楽しいことに会って欲しいですね。

- 第15回 -

さいたま輝き荻野吟子賞 受賞候補者募集

埼玉県では、日本初の公認女性医師となった荻野吟子にちなみ、男女共同参画の推進に功績のあった個人や団体、事業所を表彰します。

1

さわやかチャレンジ部門
(40才未満の個人)

県内在住(勤)または県出身で、各分野にチャレンジし、今後さらなる活動が期待できる40才未満の方。市町村、団体または県民による推薦。

2

いきいき職場部門
(事業所)

県内に所在し、男女が共同して参画することができ職場づくりに積極的に取り組んでいる事業所。市町村、団体、事業所、県民または各県地域振興センターによる推薦(自薦も可)。

●応募方法

所定の推薦書(県HP、県男女共同参画課、With You さいたま、各県地域振興センター、事務所で入手)を、埼玉県男女共同参画課へ提出。

●応募期間

令和元年8月1日(木)~9月30日(月)

●問合せ

埼玉県男女共同参画課
TEL 048-830-2921
FAX 048-830-4755

With You さいたま イベントカレンダー 7▶11月

6月	26 水	開講 全12回 働きづらさ・生きづらさを抱えた 女性のためのしごと準備講座 (第1期)	原則水曜日 13:30~16:30 女キャリ
	※時間はメニューによって変わります (詳しくはHPで)		
7月	20 土	若者のための男女共同参画 ワールド・カフェ これからの働き方・暮らし方を 考えよう	13:30~16:00 萩原なつ子(立教大学大学院21世紀 社会デザイン研究科教授) 対象/10代、20代の高校生以上の方
	24 水	性暴力防止セミナー 「にんしん」にまつわる全てのSOS に寄り添うために ~誰にも言えない 妊娠相談の現場から~	14:00~16:00 中島かおり(NPO法人ピッコラー代表 理事)
	30 火	県民のための医療セミナー 先天異常症候群を もっと身近に考える	13:30~16:00 大橋博文(埼玉県立小児医療セン ター遺伝科科长)他
9月	28 土	女性防災フォーラム 男女共同参画と地域防災 ~熊本地震の経験に学ぶ~(仮)	13:30~16:00 藤井宥貴子(くまもと県民交流館パレ ア館長)
	14 月 祝	県民のための医療セミナー 小児がんセミナー(仮)	時間未定 埼玉県立小児医療センター医師(予定)
11月	10 日	DV防止フォーラム 児童虐待とDV(仮)	時間未定

トライアル共催事業

※県内で活動する団体の支援事業です。申
込みは各団体で受け付けています。詳しく
はホームページでご確認ください。

- 7/4 **木** 10:00~12:00
肩こり・腰痛解消骨盤
エクササイズ
特定非営利活動法人美えな塾
- 7/12 **金** 10:00~12:00
自分らしいキャリアをデザイン
「これからの女性の働き方」
株式会社コミュニティネット
「キャリアチャレンジプロジェクト」
- 9/8 **日** 10:00~12:00
コミュニケーションが生きる!
朗読劇に挑戦(仮称)
All Alive Project 埼玉(AAPS)
- 9/15 **日** 13:30~15:30
10代から23歳までのLGBTの
ための居場所「にじーず」埼玉
10代から23歳までのLGBTのため
の居場所「にじーず」埼玉
- 10/20 **日** 10:00~12:00
ありのままの私でイキイキ!
ココロとカラダ編(仮称)
All Alive Project 埼玉(AAPS)
- 10/27 **日** 10:00~12:00
ありのままの私でイキイキ!
イマジネーション編(仮称)
All Alive Project 埼玉(AAPS)
- 11/9 **土** 13:30~15:30
自分流!人生100年時代の
生き方探し(2回連続)
- 11/23 **土 祝** me life woman 女性起業チーム

講座の申込み方法

市町村、男女共同参画関連施設、図書館、公的
施設などに開催日の約1か月前からチラシが配
布される他、With You さいたまホームページに
も掲載します。電話やメールでの問合せも受け
付けています。

保育サービスを実施しています

With You さいたまでは、講座・講演会に参加さ
れる方を対象に保育サービスを実施しています。
▶6か月以上の未就学児対象
▶先着15名 ▶実費300円
講座申込み時に、名前と年齢をお申し出ください。

With You さいたま
埼玉県男女共同参画推進センター

〒330-0081 さいたま市中央区新都心2-2
TEL 048-601-3111
FAX 048-600-3802
URL <http://www.pref.saitama.lg.jp/withyou/>

開館時間

月曜~土曜/9:30~21:00
日曜・祝日/9:30~17:30
休館日/年末年始、第3木曜日

貸出施設のご利用時間

午前/9:30~12:00
午後/13:00~17:00
夜間/18:00~21:00
※利用時間には、準備及び後片づけの時間も含まれます。



▲携帯サイトでも
利用案内を発信
しています

With You さいたま相談室

電話相談 TEL 048-600-3800
受付時間 月曜~土曜/10:00~20:30
(年末年始、祝日、第3木曜日を除く)

埼玉県女性キャリアセンター

電話・面談相談・セミナー受付
電話相談 TEL 048-601-1023
受付時間 月曜~金曜/10:00~11:30
12:30~16:30
面談相談予約 TEL 048-601-5810
・女キャリ セミナー受付
受付時間 月曜~土曜/9:30~17:30
(年末年始、祝日、第3木曜日を除く)

ハローワーク求人検索・紹介

求人情報の検索 月曜~土曜/9:30~17:30
求人情報の紹介 月曜~土曜/10:00~17:00

通年

6/19水 7/10水 8/21水 9/18水
10/9水 11/6水

グループ相談会「しごと準備カフェ」
働きづらさ・生きづらさに悩む自立・就業をめざす
おおむね45歳以下の女性対象

いずれも14:00~16:00 **女キャリ**

毎月2回 第2・4木曜日

さいがい・つながりカフェ
県内に避難されている方の交流会

11:00~15:00(詳しくはHPで)

6/29土 7/27土 8/24土 9/21土
10/19土 11/16土

女性のための生き方セミナー
離婚を迷う女性対象

いずれも13:00~14:30 **女キャリ**

グループ相談会「ママ・カフェ」
自立・就業を目指すシングルマザー等の方
(小学校低学年までのお子様をお持ちの方)対象

いずれも14:45~16:45 **女キャリ**

・女キャリ マークのあるセミナーは、埼玉県
女性キャリアセンターへお申込みください。



With You さいたま
ホテルプリンス武蔵野3-4F
さいたま新都心駅から徒歩5分
北与野駅から徒歩6分

Sai-no-kuni
埼玉県マスコット
「コバトン」
「さいたまっち」
彩の国
埼玉県

※イベントカレンダーの日時や内容は変更することがありますので、ご了承ください。